

**PEMERINTAH KABUPATEN TEMANGGUNG  
RUMAH SAKIT UMUM DAERAH  
CATATAN ATAS LAPORAN KEUANGAN**



**UNTUK TAHUN YANG BERAKHIR  
SAMPAI DENGAN 31 DESEMBER 2022**

## BAB V PENUTUP

Alhamdulillah dengan telah tersusunnya Laporan Keuangan Badan Layanan Umum Daerah Rumah Sakit Umum Daerah Kabupaten Temanggung Tahun Anggaran 2022 dimana Laporan Pertanggungjawaban Keuangan ini merupakan informasi mengenai kegiatan, posisi keuangan dan seluruh transaksi yang telah dilaksanakan Rumah Sakit Umum Daerah Kabupaten Temanggung dalam satu periode laporan.

Laporan Keuangan ini sebagai bentuk pertanggungjawaban pengelola keuangan sebagai upaya konkrit dalam mewujudkan transparansi dan akuntabilitas pengelola keuangan Negara/Daerah sekaligus membantu manajemen dan para pengguna laporan keuangan dalam rangka pengambilan keputusan yang bermanfaat bagi pengembangan Rumah Sakit Umum Daerah Kabupaten Temanggung di masa mendatang.

Kami menyadari bahwa laporan keuangan ini masih terdapat beberapa kekurangan baik dari sisi keterbatasan kemampuan maupun dalam segi teknis pelaksanaannya untuk itu masukan dan koreksi dari semua pihak sangat diharapkan

DIREKTUR  
RUMAH SAKIT UMUM DAERAH  
KABUPATEN TEMANGGUNG



dr. TETTY KURNIAWATI, Sp.S. M.Kes /  
Pembina Tk. I

NIP. 19760401 200312 2 010

## DAFTAR ISI

<b>BAB I</b>	2
<b>PENDAHULUAN</b>	2
Maksud dan Tujuan Penyusunan Laporan Keuangan SKPD	2
Landasan Hukum Penyusunan Laporan Keuangan SKPD	2
Sistematika Penulisan Catatan atas Laporan Keuangan SKPD	3
<b>BAB II</b>	4
<b>IKHTISAR PENCAPAIAN KINERJA KEUANGAN SKPD</b>	4
Ikhtisar Realisasi Pencapaian Target Kinerja Keuangan SKPD	4
Pencapaian Target yang Telah Ditetapkan.	4
<b>BAB III</b>	10
<b>PENJELASAN POS-POS LAPORAN KEUANGAN SKPD</b>	10
Rincian penjelasan dari masing - masing pos - pos Pelaporan Keuangan SKPD	10
Pendapatan - LRA	10
Belanja	11
Pembiayaan	12
Pendapatan - LO	12
Beban	15
Aset	17
Kewajiban	107
Ekuitas Dana	108
Pengungkapan atas Pos-Pos yang Timbul sehubungan dengan Penerapan Basis Akrual atas Pendapatan, Belanja dan Rekonsiliasinya dengan Penerapan Basis Kas, untuk Entitas Akuntansi/Entitas Pelaporan yang Menggunakan Basis Akrual pada SKPD	113
<b>BAB IV</b>	117
<b>PENJELASAN ATAS INFORMASI-INFORMASI NON KEUANGAN SKPD</b>	117
<b>BAB V</b>	124
<b>PENUTUP</b>	124

## **BAB I PENDAHULUAN**

Entitas akuntansi merupakan unit pemerintahan yang mengelola anggaran, kekayaan, dan kewajiban yang menyelenggarakan akuntansi dan menyajikan Laporan Keuangan di Pemerintah Kabupaten Temanggung yang dibentuk berdasarkan Peraturan Daerah Kabupaten Temanggung Nomor 24 Tahun 2020 Perubahan Atas Peraturan Daerah Kabupaten Temanggung Nomor 10 Tahun 2016 tentang Pembentukan dan Susunan Perangkat Daerah Kabupaten Temanggung. Rumah Sakit Umum Daerah sebagai entitas akuntansi wajib menyajikan Laporan Keuangan yang terdiri dari:

1. Laporan Realisasi Anggaran (LRA);
2. Neraca;
3. Laporan Operasional (LO);
4. Laporan Perubahan Ekuitas (LPE); dan
5. Catatan atas Laporan Keuangan (CaLK)

Lima jenis laporan keuangan tersebut dilaporkan oleh Direktur RSUD selaku Kuasa Pengguna Anggaran/Barang RSUD sebagai bentuk pertanggungjawaban pelaksanaan anggaran Tahun 2022

### **1.1 Maksud dan Tujuan Penyusunan Laporan Keuangan SKPD**

Catatan atas Laporan Keuangan dimaksudkan agar laporan keuangan dapat dipahami oleh pembaca secara luas, tidak terbatas hanya untuk pembaca tertentu maupun manajemen entitas pelaporan, karena Laporan Keuangan dapat dimungkinkan mengandung informasi yang mempunyai potensi kesalahpahaman diantara pembacanya. Untuk menghindari kesalahpahaman tersebut, dalam menyajikan Laporan Keuangan harus dibuat Catatan atas Laporan Keuangan (CaLK) yang berisi informasi dengan tujuan untuk memudahkan pengguna dalam memahami Laporan Keuangan.

Adapun manfaat bagi pemerintah adalah memberikan informasi yang lebih transparan mengenai biaya pemerintah dan meningkatkan kualitas pengambilan keputusan dengan menggunakan informasi yang lebih komprehensif, tidak sekedar informasi yang berbasis kas. Sedangkan manfaat bagi masyarakat pengguna antara lain memungkinkan pengguna laporan untuk menilai akuntabilitas pengelola seluruh sumber daya oleh suatu entitas, menilai kinerja dan posisi keuangan suatu entitas sehingga dapat menjadi dasar bagi pengambilan keputusan mengenai penyediaan dan pemanfaatan sumber daya yang lebih tepat.

Catatan atas Laporan Keuangan meliputi penjelasan atau daftar terinci atau analisis atas nilai suatu pos yang disajikan dalam Laporan Realisasi Anggaran (LRA), Neraca, Laporan Operasional (LO), dan Laporan Perubahan Ekuitas (LPE).

### **1.2 Landasan Hukum Penyusunan Laporan Keuangan SKPD**

1. Undang-Undang Nomor 13 Tahun 1950 tentang Pembentukan Daerah-daerah Kabupaten dalam Lingkungan Provinsi Jawa Tengah;
2. Undang-Undang Nomor 17 Tahun 2003 tentang Keuangan Negara (Lembaran Negara Republik Indonesia Tahun 2003 Nomor 47, Tambahan Lembaran Negara Republik Indonesia Nomor 4286);
3. Undang-Undang Nomor 1 Tahun 2004 tentang Perbendaharaan Negara (Lembaran Negara Republik Indonesia Tahun 2004 Nomor 5, Tambahan Lembaran Negara Republik Indonesia Nomor 4355);
4. Undang-Undang Nomor 15 Tahun 2004 tentang Pemeriksaan Pengelolaan dan Tanggung Jawab Keuangan Negara (Lembaran Negara Republik Indonesia Tahun 2004 Nomor 66, Tambahan Lembaran Negara Republik Indonesia Nomor 4400);
5. Undang-Undang Nomor 33 Tahun 2004 tentang Perimbangan Keuangan Antara Pemerintah Pusat dan Pemerintah Daerah (Lembaran Negara Republik Indonesia Tahun 2004 Nomor 126, Tambahan Lembaran Negara Republik Indonesia Nomor 4438);
6. Undang-Undang Nomor 23 Tahun 2014 tentang Pemerintahan Daerah (Lembaran Negara Republik Indonesia Tahun 2014 Nomor 244, Tambahan Lembaran Negara Republik Indonesia Nomor 5587) sebagaimana telah beberapa kali diubah terakhir

- dengan Peraturan Pemerintah Pengganti Undang-Undang Nomor 9 Tahun 2015 tentang Perubahan Atas Undang-Undang Nomor 23 Tahun 2014 tentang Pemerintah Daerah (Lembaran Negara Republik Indonesia Tahun 2015 Nomor 58, Tambahan Lembaran Negara Republik Indonesia Nomor 5679);
7. Peraturan Pemerintah Nomor 71 Tahun 2010 tentang Standar Akuntansi Pemerintahan (Lembaran Negara Republik Indonesia Tahun 2010 Nomor 123, Tambahan Lembaran Negara Republik Indonesia Nomor 5165);
  8. Peraturan Pemerintah Nomor 12 Tahun 2019 tentang Pengelolaan Keuangan Daerah (Lembaran Negara Republik Indonesia Tahun 2019 Nomor 42, Tambahan Lembaran Negara Republik Indonesia Nomor 6322);
  9. Peraturan Daerah Kabupaten Temanggung Nomor 17 Tahun 2009 tentang Pengelolaan Barang Milik Daerah (Lembaran Daerah Kabupaten Temanggung Tahun 2009 Nomor 17);
  10. Peraturan Daerah Kabupaten Temanggung Nomor 23 Tahun 2020 tentang Pengelolaan Keuangan Daerah (Lembaran Daerah Kabupaten Temanggung Tahun 2020 Nomor 23)
  11. Peraturan Daerah Kabupaten Temanggung Nomor 11 Tahun 2021 tentang Anggaran Pendapatan dan Belanja Daerah Tahun Anggaran 2022 (Lembaran Daerah Kabupaten Temanggung Tahun 2021 Nomor 11);
  12. Peraturan Daerah Kabupaten Temanggung Nomor 9 Tahun 2022 tentang Perubahan Anggaran Pendapatan dan Belanja Daerah Perubahan Tahun Anggaran 2022 (Lembaran Daerah Kabupaten Temanggung Tahun 2022 Nomor 9);
  13. Peraturan Menteri Dalam Negeri Nomor 19 Tahun 2016 tentang Pengelolaan Barang Milik Daerah;
  14. Peraturan Menteri Dalam Negeri Nomor 79 Tahun 2018 tentang Badan Layanan Umum Daerah (Berita Negara Republik Indonesia Tahun 2018 Nomor 1213);
  15. Peraturan Menteri Dalam Negeri Nomor 90 Tahun 2019 tentang Klasifikasi, Kodefikasi, dan Nomenklatur Perencanaan Pembangunan dan Keuangan Daerah;
  16. Peraturan Menteri Dalam Negeri Nomor 77 Tahun 2020 tentang Pedoman Teknis Pengelolaan Keuangan Daerah;
  17. Keputusan Menteri Dalam Negeri Nomor 050-5889 Tahun 2021 tentang Hasil Verifikasi, Validasi dan Inventarisasi Pemutakhiran Klasifikasi, Kodefikasi, dan Nomenklatur Perencanaan Pembangunan dan Keuangan Daerah.
  18. Peraturan Bupati Temanggung Nomor 68 Tahun 2022 tentang Kebijakan Akuntansi Badan Layanan Umum Daerah Rumah Sakit Umum Daerah Kabupaten Temanggung.

### 1.3 Sistematika Penulisan Catatan atas Laporan Keuangan SKPD

Penyusunan Catatan atas Laporan Keuangan (CaLK) Kabupaten Temanggung Tahun Anggaran 2022, secara sistematis terdiri dari:

BAB I	: PENDAHULUAN
BAB II	: IKHTISAR PENCAPAIAN KINERJA KEUANGAN SKPD
BAB III	: PENJELASAN POS-POS LAPORAN KEUANGAN SKPD
BAB IV	: PENJELASAN ATAS INFORMASI-INFORMASI NON KEUANGAN SKPD
BAB V	: PENUTUP

**BAB II**  
**IKHTISAR PENCAPAIAN KINERJA KEUANGAN SKPD**

2.1 Ikhtisar Realisasi Pencapaian Target Kinerja Keuangan SKPD

Pengelolaan Keuangan BLUD - RSUD Kab. Temanggung berdasarkan Peraturan Menteri Dalam Negeri Nomor .79 Tahun 2018 tentang Badan Layanan Umum Daerah dengan mempunyai satu kegiatan yaitu kegiatan Pelayanan.

Berdasarkan Keputusan Bupati Temanggung Nomor 440/448 Tahun 2011 tentang Penerapan Status Pola Pengelolaan Keuangan Badan Layanan Umum (PPK-BLUD) pada Rumah Sakit Umum Daerah Kabupaten Temanggung ,Pola Pengelolaan Keuangan Badan Layanan umum Daerah (PPK-BLUD)ini telah dilaksanakan sejak tahun 2012.

Prinsip PPK-BLUD menerapkan praktek-praktek bisnis yang sehat dalam pengelolaan keuangan dan meningkatkan pelayanan kepada masyarakat yang bermutu dan berkesinambungan.

2.2 Pencapaian Target yang Telah Ditetapkan.

2.2.1 PENDAPATAN

Target dan Realisasi pendapatan BLUD-RSUD Kabupaten Temanggung Tahun Anggaran 2022 jika dibandingkan dengan tahun 2021 adalah sebagai berikut :

Tahun	Jumlah (Rp)		Bertambah (Berkurang)	
	Target Pendapatan	Realisasi Pendapatan	Rupiah	%
2021	135.000.000.000,00	226.317.952.735,00	91.317.952.735,00	67,64%
2022	135.000.000.000,00	144.743.759.859,00	9.743.759.859,00	7,22%

Pendapatan Fungsional RSUD Tahun Anggaran 2022 melebihi target yang sudah ditetapkan dalam Anggaran Pendapatan RSUD, yaitu sebesar Rp 144.743.759.859,00 lebih sebesar Rp9.743.759.859,00 ( 7,22 % ) dari target Pendapatan TA 2022 sebesar Rp135.000.000.000,00

Pencapaian ini dipengaruhi oleh beberapa hal antara lain :

1. Pelunasan atas Piutang tahun 2021 di tahun 2022, yaitu sebesar Rp18.387.659.448,00 yang terdiri dari pelunasan piutang BPJS Kesehatan sebesar Rp16.892.994.173,00 pelunasan piutang PT Jasa Raharja sebesar Rp461.596.945,00 pelunasan piutang BPJS Ketenagakerjaan sebesar Rp337.004.922,00 pelunasan piutang pasien Covid-19 sebesar Rp518.384.500,00 pelunasan piutang pasien PT Inhealth sebesar Rp. 16.899.466,00 dan pelunasan piutang pasien umum sebesar Rp160.779.442,00
2. Pendapatan tahun 2022 yang diterima tahun 2022 sebesar Rp126.356.100.411,00 yang berasal dari Pendapatan Jasa Layanan sebesar Rp124.459.998.795,00 Pendapatan Hasil Kerjasama sebesar Rp350.633.443,00 dan Lain-Lain Pendapatan BLUD Yang Sah sebesar Rp1.545.468.173,00

Adapun Realisasi pendapatan yang diperoleh dari sumber dana selain BLUD ( Sumber APBD, DAK ) sbb:

Uraian	Jumlah (Rp)		Bertambah(Berkurang)	
	Anggaran 2022	Realisasi 2022	Rupiah	%
APBD	26.470.660.598,00	26.093.365.846,00	(377.294.752,00)	(1,43%)
DAK	40.439.957.130,00	37.380.980.410,00	(3.058.976.720,00)	(7,56%)
<b>Jumlah</b>	<b>66.910.617.728,00</b>	<b>63.474.346.256,00</b>	<b>(3.436.271.472,00)</b>	<b>(5,14%)</b>

Perhitungan Target dan Realisasi Anggaran Pendapatan BLUD-RSUD baik yang diterima dari sumber dana Jasa pelayanan ( pendapatan BLUD) maupun sumber dana APBD dll sbb:

Uraian	Jumlah (Rp)		Bertambah(Berkurang)	
	Anggaran 2022	Realisasi 2022	Rupiah	%
Pendapatan BLUD	135.000.000.000,00	144.743.759.859,00	9.743.759.859,00	7,22%
APBD	26.470.660.598,00	26.093.365.846,00	(377.294.752,00)	(1,43%)
DAK	40.439.957.130,00	37.380.980.410,00	(3.058.976.720,00)	(7,56%)
<b>Jumlah</b>	<b>201.910.617.728,00</b>	<b>208.218.106.115,00</b>	<b>6.307.488.387,00</b>	<b>3,12%</b>

## 2.2.2. BELANJA

Belanja pada BLUD-RSUD Kabupaten Temanggung Tahun Anggaran 2022 dibagi menjadi :

- Belanja Operasi ( Sumber dana APBD dan BLUD )
- Belanja Modal ( Sumber dana APBD , DAK, BLUD )

Kode Rekening	Nama Rekening	Anggaran (Rp)	Realisasi (Rp)	Selisih (Rp)	Selisih %
5	BELANJA DAERAH	324.737.005.938,00	255.516.672.989,00	(69.220.332.949,00)	(21,32%)
51	BELANJA OPERASI	204.029.787.299,00	162.262.283.135,00	(41.767.504.164,00)	(20,47%)
5101	Belanja Pegawai	41.952.040.598,00	38.408.809.723,00	(3.543.230.875,00)	(8,45%)
510101	Belanja Gaji dan Tunjangan ASN	26.334.760.598,00	26.012.465.846,00	(322.294.752,00)	(1,22%)
510102	Belanja Tambahan Penghasilan ASN	135.900.000,00	80.900.000,00	(55.000.000,00)	(40,47%)
510199	Belanja Pegawai BLUD	15.481.380.000,00	12.315.443.877,00	(3.165.936.123,00)	(20,45%)



510299	Belanja Barang dan Jasa BLUD	162.077.746.701	123.853.473.412	(38.224.273.289)	(23,58%)
52	BELANJA MODAL	120.707.218.639,00	93.254.389.854,00	(27.452.828.785,00)	(22,74%)
520199	Belanja Modal Tanah BLUD	9.000.000.000,00	3.908.713.890,00	(5.091.286.110,00)	(56,57%)
520203	Belanja Bangunan Kesehatan	2.256.767.854,00	2.113.655.087,00	(143.112.767,00)	(6,34%)
520207	Belanja Modal Alat Kedokteran dan Kesehatan	38.183.189.276,00	35.267.325.323,00	(2.915.863.953,00)	(7,64%)
520299	Belanja Modal Peralatan dan Mesin BLUD	19.562.641.509,00	5.230.986.240,00	(14.331.655.269,00)	(73,26%)
520399	Belanja Modal Gedung dan Bangunan BLUD	51.704.620.000,00	46.733.709.314,00	(4.970.910.686,00)	(9,61%)
	<b>Jumlah Belanja</b>	<b>324.737.005.938,00</b>	<b>255.516.672.989,00</b>	<b>(69.220.332.949,00)</b>	<b>(21,32%)</b>

Dari masing-masing kegiatan tersebut realisasi anggaran dijelaskan sebagai berikut:

**a. Belanja Operasi**

Belanja operasi meliputi belanja pegawai dan belanja barang dan jasa. Dengan anggaran TA 2022 sebesar Rp204.029.787.299,00 dan realisasi sebesar Rp162.262.283.135,00 atau 79,53%.

Belanja pegawai berdasarkan sumber dana, dapat dikelompokkan menjadi 2 yaitu sebagai berikut :

1. Sumber dana dari APBD Kab. Temanggung TA 2022, yang terdiri dari Belanja Gaji dan Tunjangan ASN dan Belanja Tambahan Penghasilan ASN .

<b>Nama Rekening</b>	<b>Anggaran (Rp)</b>	<b>Realisasi (Rp)</b>	<b>Selisih (Rp)</b>	<b>Selisih %</b>
Belanja Gaji dan Tunjangan ASN	26.334.760.598,00	26.012.465.846,00	(322.294.752,00)	(1,22%)
Belanja Tambahan Penghasilan ASN	135.900.000,00	80.900.000,00	(55.000.000,00)	(40,47%)

Realisasi Belanja Gaji dan Tunjangan ASN kurang sebesar 1,22% dari anggaran karena adanya ASN yang pensiun dan meninggal dunia. Jumlah ASN pada awal tahun 2022 sebanyak 336 ASN dan pada akhir tahun 2022 sebanyak 474 ASN, bertambah sebanyak 138 ASN atau 41,07%. Sedangkan realisasi Belanja Tambahan Penghasilan ASN kurang sebesar 40,47% disebabkan adanya pegawai memilih pindah ke tunjangan fungsional, yang sebelumnya memilih tunjangan bahaya radiasi.

2. Sumber dana dari fungsional BLUD, yaitu Belanja Pegawai BLUD. Anggaran Belanja Pegawai BLUD digunakan untuk Belanja Pendidikan & Pelatihan, Belanja Lembur, Honorarium kepanitiaan Pengadaan Barang & Jasa, Honorarium kepanitiaan/ Tim , Honorarium Dewan Pengawas, Honorarium Tim PAK, Honorarium Pegawai BLUD RSUD Temanggung. Total anggarannya



sebesar Rp15.481.380.000,00 dan realisasi sebesar Rp12.315.443.877,00 kurang sebesar Rp3.165.936.123,00 atau (8,45)%.

Sedangkan Belanja Barang dan Jasa BLUD digunakan untuk belanja operasional RSUD dalam rangka pelayanan kesehatan yang sumber dana berasal dari fungsional BLUD. Anggaran Belanja Barang dan Jasa BLUD sebesar Rp162.077.746.701,00 dengan realisasi sebesar Rp123.853.473.412,00 kurang dari anggaran sebesar Rp38.224.273.289,00 atau (23,58)%. Kurangnya ini karena adanya efisiensi belanja.

## **b. Belanja Modal**

Belanja Modal di tahun 2022 dianggarkan dalam 4 macam kegiatan yaitu:

1. Belanja Modal Tanah BLUD. Belanja Modal Tanah dianggarkan sebesar Rp9.000.000.000,00 (sembilan milyar rupiah) melalui APBD P Tahun Anggaran 2022 menggunakan sumber dana Pendapatan BLUD dengan realisasi sebesar Rp3.908.713.890,00. Belanja Modal Tanah digunakan untuk pembelian 2 bidang tanah yang bersebelahan dengan tanah RSUD dengan informasi sebagai berikut:
  1. SHM No. 437 An. Yuani Wijayati
    - a) Proses pengadaan Tanah SHM 437 pernah dilaksanakan pada Tahun 2021 namun tidak terjadi kesepakatan, karena harga yang diminta oleh pemilik melebihi harga appraisal.
    - b) Pada Tahun 2022 pemilik tanah SHM No. 437 sdr. Yuani Wijayati CS. mengirimkan surat penawaran penjualan tanah kepada RSUD. Nilai penawaran dari Pemilik Tanah SHM 437 sebesar Rp3.750.000.000,00 (Tiga milyar tujuh ratus lima puluh juta rupiah)
    - c) Berdasarkan kajian teknis Tahun 2022, tanah tersebut masih tetap dibutuhkan dengan pertimbangan bahwa lokasi tanah berbatasan langsung dengan tanah RSUD dan dibutuhkan untuk penempatan Instalasi tangki oksigen dan perluasan area parkir RSUD.
    - d) Setelah dilaksanakan validasi pada Kantor BPN Kab. Temanggung didapatkan informasi bahwa SHM 437 telah berubah status menjadi SHGB No. 509, rekomendasi BPN menyebutkan bahwa proses pengadaan tanah untuk kepentingan pemerintah tetap dapat dilanjutkan.
    - e) Atas perubahan status tersebut dokumen appraisal KJPP Tahun 2021 diajukan review dan disesuaikan berdasar kondisi status tanah SHGB.
    - f) Proses pengadaan tanah dilaksanakan oleh Panitia Pengadaan Tanah Pemerintah Kabupaten Temanggung yang dibentuk berdasarkan SK Bupati Temanggung Nomor 181.1/87 Tahun 2021 Tanggal 29 Maret 2021 tentang Panitia Pengadaan Tanah Kabupaten Temanggung.
    - g) Proses pengadaan tanah meliputi pengukuran, penerbitan surat ukur, dan penilaian oleh KJPP Salam dan Rekan yang hasilnya diserahkan dan dibahas oleh Tim Pengadaan Pemerintah Daerah
    - h) Hasil kesepakatan Panitia Pengadaan Tanah Kabupaten Temanggung dengan pemilik tanah adalah sebesar Rp3.587.500.000,00 (Tiga milyar lima ratus delapan puluh tujuh juta lima ratus ribu rupiah)
    - i) Atas kesepakatan harga tersebut dilanjutkan Penandatanganan Pelepasan Hak Atas Tanah SHGB 509 Nomor 6601/1459/XII/2022 Tanggal 27 Desember 2023.
  2. SHM No. 1110 atas nama Eko Pramono
    - a) SHM Nomor 1.110 berstatus tanah kosong atas nama Eko Pramono seluas 6.625 m<sup>2</sup> lokasi bersebelahan dengan bidang tanah RSUD Kabupaten Temanggung direncanakan dengan peruntukan pengamanan aset, perluasan area parkir dan jembatan penghubung. diketahui bahwa tanah tersebut sudah dijual dibawah tangan kepada beberapa orang namun belum melakukan proses pemecahan dan balik nama sertifikat atas sebagian tanah yang diperjualbelikan.
    - b) Mempertimbangkan kondisi sebagaimana tersebut angka 1 maka pengadaan tanah atas SHM Nomor 1.110 direncanakan akan dilaksanakan secara sebagian atau seluas 2.208 m<sup>2</sup> , dari luas yang direncanakan

tersebut diketahui bahwa tanah telah dikuasai 12 orang seluas 1.700 m<sup>2</sup> dan seluas 508 m<sup>2</sup> masih dikuasai ahli waris.

- c) Atas kondisi tersebut maka dokumen appraisal KJPP Tahun 2021 diajukan review dan disesuaikan
- d) Proses pengadaan tanah dilaksanakan oleh Panitia Pengadaan Tanah Pemerintah Kabupaten Temanggung yang dibentuk berdasarkan SK Bupati Temanggung Nomor 181.1/87 Tahun 2021 Tanggal 29 Maret 2021 tentang Panitia Pengadaan Tanah Kabupaten Temanggung
- e) Proses pengadaan tanah meliputi pengukuran, penerbitan surat ukur, dan penilaian oleh KJPP Salam dan Rekan yang hasilnya diserahkan dan dibahas oleh Tim Pengadaan Pemerintah Daerah
- f) Kesepakatan Tim Pengadaan Tanah Pemerintah Kabupaten Temanggung dengan Ahli Waris menyetujui nilai ganti wajar tanah seluas 508 m<sup>2</sup> dibeli dengan harga Rp. 400.000,-/m<sup>2</sup> atau senilai Rp203.200.000,00.
- g) Atas kesepakatan harga tersebut dilanjutkan Penandatanganan Pelepasan Hak Atas Tanah SHM 1110 Nomor 6601/1421/XII/2022 Tanggal 23 Desember 2023.

Biaya operasional pengadaan tanah tahun 2022 berupa belanja cetak, ATK, makan minum rapat, honorarium, perjalanan dinas, pengukuran tanah dan konsultan appraisal adalah sebesar Rp118.013.890,00

Dengan demikian dapat dicatatkan bahwa :

- a. Dalam Laporan Realisasi Anggaran Tahun Anggaran 2022 realisasi Belanja Modal Tanah adalah sebesar Rp3.908.713.890,00
- b. Aset Tanah RSUD dalam Neraca mengalami penambahan sebesar Rp3.927.456.444,34 yang bersumber dari :
  - 1) Reklasifikasi Konstruksi Dalam Pengerjaan sebesar Rp18.742.554,34 pada Neraca per 31 Desember 2021 kedalam aset Tanah per 31 Desember 2022..
  - 2) Realisasi Belanja Modal Tanah TA 2022 sebesar Rp3.908.713.890,00

Karena tahun 2023 RSUD Kab. Temanggung tidak menganggarkan biaya persertifikatan tanah maka proses persertifikatan diserahkan kepada BPKPAD Kabupaten Temanggung dan akan dilaksanakan pada tahun anggaran selanjutnya

2. Belanja Modal Peralatan dan Mesin, dengan total anggaran sebesar Rp57.745.830.785,00 dan realisasi belanja sebesar Rp40.498.311.563,00. Sumber dana dan realisasi belanja modal peralatan dan mesin dapat dirinci sebagai berikut :
  - a. Bersumber dari dana DAK , dengan anggaran sebesar Rp38.183.189.276,00 dengan realisasi sebesar Rp35.267.325.323,00 kurang dari anggaran sebesar Rp2.915.863.953,00 atau 7,64%.
  - b. Bersumber dari dana fungsional BLUD RSUD, dengan anggaran sebesar Rp19.562.641.509,00 dan realisasi sebesar Rp5.230.986.240,00 kurang dari anggaran sebesar Rp14.331.655.269,00 atau 73,26%
3. Belanja Modal Gedung dan Bangunan, dengan total anggaran sebesar Rp53.961.387.854,00 dan realisasi belanja sebesar Rp48.847.364.401,00. Belanja Modal Gedung dan Bangunan pada Tahun Anggaran 2022 dilaksanakan berdasarkan 2 sumber pendanaan sebagai berikut :
  1. Dana Alokasi Khusus (DAK) sebesar Rp2.256.767.854,00 dengan realisasi sebesar Rp2.113.655.087,00  
Anggaran bersumber DAK ditempatkan pada rekening Belanja Modal Bangunan Kesehatan digunakan untuk pembangunan gedung rawat inap rehabilitasi Napza
  2. Pendapatan BLUD sebesar Rp51.704.820.000,00 dengan realisasi sebesar Rp46.733.709,314,00  
Anggaran BM Gedung dan Bangunan yang bersumber dari pendapatan BLUD digunakan dengan rincian sebagai berikut :

No	Peruntukan	Anggaran (Rp)	Realisasi (Rp)
1	Pembangunan Gedung Penunjang Service	50.200.000.000,00	45.277.353.714,00
2	Pembangunan Rumah Dinas Dokter	650.000.000,00	624.036.000,00
3	Pembangunan Tempat Parkir	148.620.000,00	142.529.200,00
4	Pembangunan TPS3R	110.000.000,00	109.627.350,00
5	Pembangunan Ground Tank dan Jalur Pipa Air Bersih	596.000.000,00	580.163.050,00

Pada pekerjaan pembangunan gedung penunjang service terjadi kondisi bahwa pekerjaan belum dapat diselesaikan pada tanggal 31 Desember 2022, dengan rincian informasi sebagai berikut

- a. Kontrak
  1. Nilai Kontrak Nomor 04/GD.PENUNJANG/III/2022 tanggal 22 Maret 2022 Rp46.035.545.456,46
  2. Adendum I Nomor 15/GD.PENUNJANG/X/2022 Tanggal : 31 Oktober 2022 nilai berubah menjadi Rp47.679.579.827,00
  3. Adendum II Nomor 21/GD.PENUNJANG/XII/2022 Tanggal 5 Desember 2022 nilai berubah menjadi Rp49.362.046.315,00
  4. Adendum III Nomor 26/GD.PENUNJANG/XII/2022 Tanggal 27 Desember 2022 nilai tetap sebagaimana adendum II dan diberikan penambahan masa kerja sebanyak 50 hari kalender sehingga masa kerja pelaksanaan menjadi 22 Maret 2022 – 14 Februari 2023 (330 hari kalender)
- b. Pembayaran

Pembayaran telah dilaksanakan melalui mekanisme pembayaran uang muka dan 10 kali pembayaran MC dengan nilai total Rp45.121.282.866,3035 sehingga selisih nilai yang belum dibayarkan dari nilai Adendum II adalah sebesar Rp4.240.763.448,6965
- c. Kondisi Per 31 Desember 2022
  1. Berdasarkan kondisi bahwa pekerjaan pembangunan gedung penunjang service per 31 Desember 2022 belum selesai 100% maka pembayaran sampai dengan MC 10 sebesar Rp45.121.282.864,00 dan biaya operasional umum pelaksanaan pekerjaan gedung penunjang sebesar Rp775.785.420,00 dicatat dan diakui sebagai konstruksi dalam pengerjaan
  2. Adapun selisih yang belum dibayarkan sebesar Rp4.240.763.448,6965 tercatat sebagai utang dengan kondisi sebagai berikut :
    - a. Bahwa pekerjaan dapat diselesaikan pada tanggal sehingga terdapat keterlambatan selama 10 hari dan dikenakan denda sebesar 10 hari x 1/1000 x Rp49.362.046.315,00 atau sebesar Rp493.620.463,15.
    - b. Bahwa berdasarkan pemeriksaan BPK atas pekerjaan gedung penunjang service terdapat koreksi volume sebesar Rp1.949.852.000,00
4. Bahwa terhadap denda dan koreski sebagaimana tersebut di atas pihak penyedia telah setuju untuk dipotongkan/dikurangkan pada saat pembayaran pelunasan pekerjaan gedung penunjang service yang akan dilaksanakan setelah utang dianggarkan melalui APBD P 2023.

**BAB III**  
**PENJELASAN POS-POS LAPORAN KEUANGAN SKPD**

3.1. Rincian penjelasan dari masing - masing pos - pos Pelaporan Keuangan SKPD

3.1.1. Pendapatan – LRA

Pendapatan-LRA diakui pada saat pendapatan kas diterima pada Rekening Kas BLUD dan/atau diterima oleh Bendahara Penerimaan BLUD RSUD Kabupaten Temanggung berdasarkan asas bruto, yaitu dengan membukukan penerimaan bruto, dan tidak mencatat jumlah netonya (setelah dikompensasikan dengan pengeluaran). Dalam hal besaran pengurang terhadap Pendapatan-LRA bruto (biaya) bersifat variabel terhadap pendapatan dimaksud dan tidak dapat dianggarkan terlebih dahulu dikarenakan proses belum selesai, maka asas bruto dapat dikecualikan. Khusus untuk pendapatan dari Kerja Sama Operasi (KSO), diakui berdasarkan asas neto dengan terlebih dahulu mengeluarkan bagian pendapatan yang merupakan hak mitra KSO. Penyetoran kas yang berasal dari Pendapatan-LRA BLUD tahun berjalan dibukukan sebagai pengurang SiLPA pada BLUD RSUD Kabupaten Temanggung penambah SiLPA pada pemerintah pusat/daerah. Penyetoran kas yang berasal dari Pendapatan-LRA BLUD RSUD Kabupaten Temanggung tahun sebelumnya dibukukan sebagai pengurang Saldo Anggaran Lebih pada BLUD RSUD Kabupaten Temanggung dan penambah SAL pada pemerintah pusat/pemerintah daerah. Pendapatan-LRA pada BLUD RSUD Kabupaten Temanggung diklasifikasikan menurut jenis pendapatan yaitu :

1. Pendapatan Layanan, yaitu imbalan yang diperoleh dari jasa layanan yang diberikan kepada masyarakat.
2. Pendapatan Layanan yang bersumber dari entitas akuntansi/entitas pelaporan, yaitu pendapatan layanan yang bersumber dari entitas akuntansi/entitas pelaporan sebagaimana dimaksud adalah imbalan yang diperoleh dari jasa layanan yang diberikan kepada entitas akuntansi/entitas pelaporan yang membawahi maupun yang tidak membawahinya.
3. Pendapatan Hasil Kerja Sama, yaitu perolehan dari kerjasama operasional, sewa menyewa, dan usaha lainnya yang mendukung tugas dan fungsi BLUD RSUD Kabupaten Temanggung.
4. Pendapatan Hibah dalam bentuk kas, yaitu pendapatan yang diterima dari masyarakat atau badan lain berupa kas, tanpa adanya kewajiban BLUD RSUD Kabupaten Temanggung untuk menyerahkan barang/jasa. Pendapatan Hibah berupa barang/jasa tidak dilaporkan pada LRA karena pengakuan pendapatan berbasis kas. Pendapatan Hibah berupa barang/jasa dilaporkan pada Laporan Operasional yang berbasis akrual.
5. Pendapatan BLUD Lainnya adalah pendapatan yang berasal dari : a. Hasil penjualan kekayaan yang tidak dipisahkan; b. Jasa giro; c. Pendapatan bunga; d. Keuntungan selisih nilai tukar rupiah terhadap mata uang asing; e. Komisi, potongan ataupun bentuk lain sebagai akibat dari penjualan dan/atau pengadaan barang dan/atau jasa oleh BLUD.

Pendapatan BLUD RSUD Tahun 2022 dianggarkan sebesar Rp 135.000.000.000,00 dan terealisasi sebesar Rp144.743.759.859,00 dengan perincian realisasi sebagai berikut :

- a. Pendapatan Jasa Layanan sebesar Rp142.847.658.243,00.  
Pendapatan Jasa layanan Tahun Anggaran 2022 diperoleh dari pendapatan klaim BPJS, Klaim Covid Kementerian Kesehatan, Klaim Asuransi JKK, Klaim Asuransi Jasa Raharja, Klaim TC, Klaim Expert TCM, Klaim TB-RO, Klaim Inhealth, Klaim Taspen, dan pembayaran pasien umum.
- b. Pendapatan Hasil Kerjasama sebesar Rp350.633.443,00  
Pendapatan Hasil Kerjasama merupakan pendapatan yang diterima BLUD RSUD dari pos sewa lahan parkir barat dan timur, sewa kantin dan omni, dan sewa asrama mahasiswa, serta sewa lain yang didapatkan dalam pengelolaan aset yang dikuasai oleh BLUD RSUD selama Tahun Anggaran 2022.
- c. Lain-lain Pendapatan BLUD Yang Sah sebesar Rp1.545.468.173,00 yang merupakan pendapatan yang diperoleh BLUD RSUD atas penempatan kas pada rekening giro bank yang ditunjuk sebagai rekening BLUD RSUD.

### 3.1.2. Belanja – LRA

Belanja pada BLUD RSUD Kabupaten Temanggung diakui pada saat pengeluaran kas yang dilakukan oleh BLUD RSUD Kabupaten Temanggung disahkan oleh fungsi perbendaharaan BLUD RSUD Kabupaten Temanggung.

Realisasi Belanja-LRA

Belanja Pegawai RSUD terdiri dari :

- a. Belanja Gaji dan Tunjangan ASN sebesar Rp26.012.465.846,00 dan Tambahan Penghasilan berdasarkan Kondisi Kerja PNS berupa tunjangan bahaya radiasi sebesar Rp80.900.000,00. kedua belanja tersebut menggunakan sumber dana APBD Kabupaten Temanggung
- b. Belanja Pegawai BLUD RSUD sebesar Rp12.315.443.877,00 yang menggunakan sumber dana DBA BLUD RSUD Kabupaten Temanggung

Belanja Barang/Jasa

Belanja barang/Jasa Tahun Anggaran 2022 menggunakan sumber dana BLUD RSUD dan terealisasi sebesar Rp123.853.473.412,00 belanja Barang/jasa digunakan untuk membiayai pengadaan persediaan seperti obat, bahan alat kesehatan, bahan alat laborat, bahan alat radiologi, bahan alat BDRS, alat rehabilitasi medik, bahan makanan pasien, bahan alat CSSD, Hemodialisa, benda pos, alat tulis kantor, cetak penggandaan, dan belanja pengadaan barang persediaan dan jasa dalam operasional RSUD Kabupaten Temanggung.

Belanja Modal

- a. Belanja Modal Tanah

Belanja Modal Tanah dianggarkan melalui APBD Perubahan/DBA Perubahan Tahun Anggaran 2022 sebesar Rp9.000.000.000,00 dan terealisasi sebesar Rp3.908.713.890,00 digunakan untuk membiayai operasional administratif proses pengadaan tanah di RSUD meliputi biaya jasa KJPP, biaya pengukuran tanah, belanja rapat, dan honor tim teknis pengadaan tanah RSUD.

Adapun bidang tanah yang menjadi obyek pengadaan Tahun 2021 adalah SHM Nomor 437 seluas 1.036 M2 dan SHM Nomor 11110 seluas 6.377m2.

proses pengadaan tanah dimulai dengan pengukuran bidang tanah, penerbitan surat ukur, penialian oleh KJPP Salam dan rekan, yang hasilnya kemudai diserahkan dan dibahas oleh Tim Pengadaan Pemerintah Daerah.

Tim Pengadaan Tanah Pemerintah Kabupaten Temanggung telah melakukan negosiasi dengan pemilik SHM nomor 437 namun tidak mencapai kesepakatan harga sehingga pengadaan tanah atas SHM 437 tidak dapat dilaksanakan dan tidak akan dilanjutkan.

sedangkan atas SHM Nomor 1110 berdasarkan keputusan rapat direktur RSUD dengan Dewas Pengawas, dan PPKD diputuskan untuk

dilanjutkan dan dianggarkan kembali pada APBD Perubahan 2022/DBA Perubahan Tahun 2022.

Berdasar kondisi tersebut, dan maka nilai perolehan atas asset Tanah BLUD diakui sebesar Rp3.927.456.444,34 dengan rincian sebagai berikut :

1. Realisasi belanja Modal 2 bidang Tanah tahun anggaran 2022 , SHM No. 437 An. Yuani Wijayati senilai Rp3.587.500.000,00 dan SHM No. 1110 atas nama Eko Pramono senilai Rp203.200.000,00 , total bilai realisasi atas 2 bidang tanah tersebut sebesar Rp3.790.700.000,00
2. Biaya operasional pengadaan tanah tahun 2022 berupa belanja cetak, ATK, makan minum rapat, honorarium, perjalanan dinas, pengukuran tanah dan konsultan appraisal adalah sebesar Rp118.013.890,00
3. Reklasifikasi Konstruksi Dalam Pengerjaan sebesar Rp18.742.554,34 pada Neraca per 31 Desember 2021 kedalam aset Tanah per 31 Desember 2022..

b. Belanja Modal Peralatan Mesin

Belanja Modal peralatan Mesin BLUD dianggarkan sebesar Rp 19.562.641.509,00 dan terealisasi sebesar Rp5.230.986.240,00 sehingga terdapat selisih sebesar Rp14.331.655.269,00

Belanja Modal peralatan Mesin BLUD digunakan untuk membiayai pengadaan alat kedokteran umum, dan kesehatan, alat kantor dan rumah tangga, komputer dan kelengkapannya, dan kendaraan dinas, ambulance dan lainnya. Belanja Modal Alat Kedokteran dan Kesehatan, dengan anggaran DAK sebesar Rp38.183.189.276,00 dengan realisasi sebesar Rp35.267.325.323,00 kurang dari anggaran sebesar Rp2.915.863.953,00

c. Belanja Modal Gedung dan Bangunan

Belanja Modal Gedung dan Bangunan BLUD terealisasi sebesar Rp 46.733.709.314,00 digunakan untuk membiayai pembangunan Gedung Penunjang Servis Lantai 7 dan anggaran APBD terealisasi sebesar Rp 2.113.655.087,00 untuk membiayai pembangunan Gedung NAPZA.

3.1.3. Pembiayaan

Anggaran Penerimaan Pembiayaan tahun anggaran 2022 sebesar Rp128.992.386.937,00 dan realisasi penerimaan pembiayaan tahun 2022 sebesar Rp128.456.067.330,00 yang berasal dari SILPA RSUD Tahun 2021, Anggaran Pengeluaran Pembiayaan tahun anggaran 2022 sebesar Rp.6.165.998.727,00 dan realisasi pengeluaran pembiayaan tahun 2022 sebesar Rp5.629.679.120,00 yang digunakan untuk membayar pengembalian Klaim Covid-19 tahun 2021 kepada Kementerian Kesehatan RI sebesar Rp5.629.679.120,00.

3.1.4 Pendapatan - LO

**3.1 DEFINISI**

Pendapatan adalah arus masuk bruto dari manfaat ekonomi yang timbul dari aktivitas RSUD Kabupaten Temanggung selama 1 (satu) periode akuntansi yang mengakibatkan penambahan ekuitas bersih.

**3.2. KLASIFIKASI PENDAPATAN**

Pendapatan BLUD RSUD Kabupaten Temanggung diklasifikasikan sebagai berikut:

**A. PENDAPATAN DARI JASA LAYANAN KESEHATAN**

Merupakan pendapatan utama (pokok) yang diperoleh sebagai imbalan atas barang atau jasa layanan kesehatan yang diserahkan kepada masyarakat.

Pendapatan usaha dari Jasa Layanan kesehatan selanjutnya dapat dirinci per jenis layanan kesehatan yang diberikan oleh BLUD RSUD Kabupaten Temanggung terdiri dari:

1. Pendapatan rawat inap;
2. Pendapatan rawat jalan;
3. Pendapatan instalasi gawat darurat (IGD);
4. Pendapatan radiologi;
5. Pendapatan farmasi/apotik; dan
6. Pendapatan lain-lain.

Namun demikian, dalam hal terdapat kesulitan dalam mengklasifikasi pendapatan per jenis layanan, klasifikasi lain dapat dilakukan misalnya berdasarkan segmen penerimaannya (sumbernya), misalnya:

1. Pendapatan BPJS;
2. Pendapatan Jamkesda;
3. Pendapatan jaminan lainnya;
4. Pendapatan kerjasama instansi/perusahaan; dan
5. Pendapatan lainnya.

#### **B. HIBAH**

Pendapatan merupakan pendapatan yang diterima dari masyarakat atau badan lain, tanpa adanya kewajiban bagi BLUD RSUD Kabupaten Temanggung untuk menyerahkan barang/jasa. Hibah diklasifikasikan menjadi Hibah Terikat dan Hibah Tidak Terikat. Hibah Terikat adalah hibah yang peruntukannya ditentukan

oleh pemberi hibah, sedangkan hibah tidak terikat adalah hibah yang peruntukannya tidak ditentukan oleh pemberi hibah.

Pendapatan yang dapat diakui dalam hibah ini adalah untuk hibah yang tidak terikat.

#### **C. PENDAPATAN HASIL KERJASAMA DENGAN PIHAK LAIN**

Pendapatan yang diperoleh dari hasil kerjasama operasional, sewa menyewa dan usaha lainnya yang mendukung tugas dan fungsi BLUD.

#### **D. PENDAPATAN APBD & APBN**

Merupakan pendapatan yang berasal dari alokasi dana APBD, baik untuk belanja operasional maupun belanja modal. Belanja operasional merupakan belanja pegawai dan belanja barang/jasa. Pendapatan RSUD Kabupaten Temanggung yang bersumber dari APBD berupa pendapatan yang berasal dari otorisasi kredit

anggaran pemerintah daerah, bukan dari kegiatan pembebanan APBD.

Pendapatan yang berasal dari alokasi APBN, baik untuk belanja operasional maupun belanja modal. Belanja operasional merupakan belanja pegawai dan belanja barang/jasa. Belanja modal yang bersumber dari APBN dapat berupa pendapatan yang berasal dari pemerintah dalam rangka pelaksanaan dekonsentrasi dan/atau tugas pembantuan, dan lain-lain.

#### **E. LAIN-LAIN PENDAPATAN BLUD YANG SAH**

Pendapatan yang berasal dari hasil kerjasama dengan pihak lain, sewa, jasa lembaga keuangan, dan lain-lain pendapatan yang tidak berhubungan secara langsung dengan tugas dan fungsi BLUD RSUD Kabupaten Temanggung. Lain-lain pendapatan BLUD yang sah antara lain terdiri dari:

- a. Hasil penjualan kekayaan yang tidak dipisahkan;
- b. Hasil pemanfaatan kekayaan;
- c. Jasa giro;
- d. Pendapatan bunga;
- e. Keuntungan selisih nilai tukar rupiah terhadap mata uang asing;
- f. Komisi, potongan ataupun bentuk lain sebagai akibat dari penjualan dan/ atau pengadaan barang dan/ atau jasa oleh BLUD; dan



g. Hasil investasi.

### **3.3. PENGAKUAN PENDAPATAN**

Pendapatan diakui berdasarkan accrual basis, yaitu mengakui transaksi pendapatan saat transaksi atau peristiwa pendapatan itu terjadi, tanpa memperhatikan saat kas atau setara kas diterima di Kas BLUD.

Pendapatan diakui sebagai berikut:

- a. Pendapatan operasional dari jasa layanan kesehatan dan pendapatan operasional lainnya diakui pada saat diterima atau hak untuk menagih timbul sehubungan dengan adanya barang dan/atau jasa yang diserahkan kepada masyarakat;
- b. Pendapatan hibah berupa barang diakui pada saat hak kepemilikan barang berpindah. Hibah yang diakui sebagai pendapatan ini adalah untuk hibah yang tidak terikat. Sementara hibah berupa uang diakui pada saat kas diterima BLUD RSUD Kabupaten Temanggung;
- c. Pendapatan dari APBD diakui pada saat pengeluaran belanja yang dipertanggungjawabkan dengan diterbitkannya SP2D;
- d. Pendapatan dari APBN pada saat pengeluaran belanja yang dipertanggungjawabkan dengan diterbitkannya SP2D;
- e. Untuk pendapatan yang belum diketahui jumlahnya secara pasti sampai penutupan tahun buku, maka pengakuannya didasarkan atas transaksi yang dilakukan oleh fungsi teknis. Surplus/defisit yang timbul sebagai akibat perbedaan antara transaksi dan jumlah sebenarnya dibukukan sebagai pendapatan tahun berjalan, yaitu pada saat diketahui timbulnya perbedaan tersebut.

### **3.4. PENGUKURAN PENDAPATAN**

- a. Pendapatan dari jasa layanan kesehatan dan pendapatan usaha lainnya dicatat sebesar nilai wajar imbalan yang diterima atau yang dapat diterima dari suatu jasa yang telah diberikan, sedangkan nilai piutang pelayanan disajikan sebesar jumlah bersih, yaitu jumlah seluruh tagihan piutang dikurangi dengan penyisihan piutang.
- b. Pendapatan yang berasal dari BPJS dinilai pada saat nilai pendapatan yang akan diterima tersebut dapat ditaksir secara andal dengan tarif yang dapat ditentukan secara andal.
- c. Pendapatan hibah berupa barang dicatat sebesar nilai wajar pada saat perolehan, pendapatan hibah berupa uang dicatat sebesar jumlah kas yang diterima oleh BLUD RSUD Kabupaten Temanggung.
- d. Pendapatan dari APBD/N dicatat sebesar nilai pengeluaran bruto belanja pada SPM.
- e. Pengukuran pendapatan sebagaimana dimaksud pada huruf a, b, c, dan huruf d tersebut di atas, menggunakan azas bruto.

### **3.5. PENYAJIAN DAN PENGUNGKAPAN PENDAPATAN**

- a. Pendapatan disajikan secara terpisah pada Laporan Operasional untuk setiap jenis pendapatan.
- b. Rincian jenis pendapatan diungkapkan pada catatan atas laporan keuangan (CaLK).

Pendapatan LO BLUD-RSUD Merupakan pendapatan yang menjadi hak BLUD-RSUD atas transaksi yang terjadi pada tahun 2022 yang diakui sebagai penambah nilai kekayaan bersih RSUD. Pendapatan dari BLUD-LO pada tahun anggaran 2022 mencapai angka Rp145.816.431.045,47 dengan rincian sebagai berikut:

- |                            |                      |
|----------------------------|----------------------|
| 1. Pendapatan dari BLUD-LO | Rp145.816.431.045,47 |
| 2. Pendapatan Hibah-LO     | Rp96.650.000,00      |

Pendapatan dari BLUD-LO sebesar Rp145.816.431.045,47 bersumber dari:

- 1) Pendapatan Layanan-LO, merupakan pendapatan yang berasal dari pelayanan kesehatan yang diberikan RSUD kepada pasien RSUD, yang terdiri dari pasien umum dan pasien dengan penjaminan (BPJS Kesehatan, BP Jamsostek, PT Jasa Raharja dll). Pendapatan Layanan -LO ada yang sudah diterima di tahun 2022 dan ada yang menjadi piutang Layanan. Perolehan tahun 2022 sebesar Rp143.920.329.429,47
- 2) Lain-lain Pendapatan BLUD yang Sah-LO, yang berasal dari Pendapatan jasa giro yang diperoleh BLUD RSUD atas penempatan kas pada rekening giro bank yang ditunjuk sebagai rekening BLUD RSUD selama Tahun Anggaran 2022 dan pos sewa lahan parkir barat dan timur, sewa kantin dan omni, dan sewa asrama mahasiswa, serta sewa lain yang didapatkan dalam pengelolaan aset yang dikuasai oleh BLUD RSUD selama Tahun Anggaran 2022. Perolehan Lain-lain Pendapatan BLUD yang Sah-LO tahun 2022 sebesar Rp1.896.101.616,00

#### 4. Beban

##### 4.1. DEFINISI

Beban merupakan penurunan manfaat ekonomi selama 1 (satu) periode akuntansi dalam bentuk arus keluar kas atau berkurangnya aset atau terjadinya kewajiban yang mengakibatkan penurunan ekuitas bersih.

##### 4.2. KLASIFIKASI BEBAN

Beban BLUD RSUD Kabupaten Temanggung terdiri dari beban operasional, non operasional, dan pos luar biasa.

##### A. BEBAN OPERASIONAL

Merupakan beban-beban yang terjadi dalam kaitannya dengan pelaksanaan fungsi pelayanan kesehatan sebagai kegiatan operasional BLUD RSUD Kabupaten Temanggung. Jenis beban ini diklasifikasi sesuai dengan PSAP No 13 sebagai berikut:

1. Beban pegawai, yaitu beban yang berkaitan dengan imbalan jasa personel yang berkaitan dengan kegiatan operasional.
2. Beban persediaan, yaitu pemakaian atau konsumsi barang atau bahan yang merupakan unsur pokok yang terjadi atau dikeluarkan berkenaan dengan kegiatan operasional, misalnya beban pemakaian obat atau barang farmasi; alat tulis kantor, beban persediaan rumah tangga, dan lainnya.
3. Beban jasa, yaitu pemakaian atau konsumsi jasa yang berkaitan dengan kegiatan operasional selain langganan data dan jasa, misalnya beban jasa konsultasi, beban audit laporan keuangan, jasa transaksi keuangan, jasa KIR, jasa pengembangan dan penelitian, dan lain-lain.
4. Beban pemeliharaan, yaitu biaya yang dikeluarkan atau terjadi aktivitas atau kegiatan operasional yang ditujukan dalam rangka mempertahankan agar aset berfungsi secara normal, misalnya beban pemeliharaan gedung/ruang, pemeliharaan kendaraan, perbaikan peralatan medis, perbaikan computer dan lain-lain.
5. Beban langganan daya dan jasa, yaitu pemakaian atau konsumsi jasa yang berkaitan dengan kegiatan operasional, misalnya pemakaian listrik, telpon, air, internet, dan lain-lain.
6. Beban perjalanan dinas, yaitu biaya yang dikeluarkan atau terjadi untuk kegiatan perjalanan dan akomodasi karena melaksanakan kegiatan dinas, misalnya biaya tiket pesawat, penginapan, konsumsi, dan lainnya.
7. Beban penyusutan dan amortisasi aset, yaitu beban atas penyusutan aset tetap sebagai alokasi sistematis dan obyektif karena

penggunaan aset tetap, misalnya penyusutan gedung dan bangunan, penyusutan peralatan dan mesin, penyusutan jalan jaringan dan irigasi, penyusutan aset tetap lainnya.

8. Beban bunga, yaitu pengeluaran atau beban yang timbul dari pinjaman yang diterima baik dari lembaga perbankan, lembaga keuangan ataupun lembaga penyedia dana lainnya.

#### **B. BEBAN NON OPERASIONAL**

Merupakan beban-beban yang timbul dari kegiatan di luar operasional, lazimnya tidak sering terjadi atau kegiatan di luar aktivitas yang berkaitan dengan rumah sakit.

Misalnya:

- Beban kerugian piutang;
- beban penurunan nilai persediaan;
- kerugian nilai kurs;
- kerugian penjualan aset; dan
- dan lain-lain.

#### **C. POS LUAR BIASA**

Merupakan beban yang timbul dari kejadian yang sangat jarang terjadi, sifatnya luar biasa, lazimnya sulit diantisipasi atau diprediksi. Misalnya:

- Kerugian kebakaran gudang atau gedung;
- Kerugian bencana banjir;
- Kerugian bencana gempa; dan
- dan lain-lain.

#### **4.3. PENGAKUAN BEBAN**

Beban (expense) pada umumnya diakui pada saat terjadinya penurunan manfaat ekonomi masa depan yang berkaitan dengan penurunan aset atau peningkatan kewajiban dan dapat diukur dengan andal.

Untuk beban yang belum diketahui jumlahnya secara pasti sampai penutupan tahun buku, maka pengakuannya didasarkan atas transaksi yang dilakukan oleh fungsi teknis. Surplus/defisit yang timbul sebagai akibat perbedaan antar transaksi dengan jumlah sebenarnya dibukukan sebagai beban tahun berjalan, yaitu pada saat diketahui timbulnya perbedaan tersebut.

#### **4.4. PENGUKURAN BEBAN**

Beban dicatat sebesar:

- a. Jumlah kas yang dibayarkan jika seluruh pengeluaran tersebut dibayar pada periode berjalan.
- b. Jumlah beban yang telah terjadi atau merupakan beban periode berjalan yang harus dibayar pada masa yang akan datang.
- c. Alokasi sistematis untuk periode berjalan atas beban yang telah dikeluarkan.

#### **4.5. PENYAJIAN DAN PENGUNGKAPAN BEBAN**

- a. Beban disajikan pada Laporan Operasional (LO) berdasarkan metode "multiple step", yakni disajikan secara terpisah antara pos-pos beban operasional dan pos-pos beban non operasional, dan pos luar biasa.
- b. Rincian jenis beban diungkapkan pada Catatan atas Laporan Keuangan (CaLK).

Beban merupakan penurunan manfaat ekonomi selama 1 (satu) periode akuntansi dalam bentuk arus keluar kas atau berkurangnya aset atau terjadinya kewajiban yang mengakibatkan penurunan ekuitas bersih. Total beban pada tahun anggaran 2022 sebesar Rp. Beban dikelompokkan menjadi 2 yaitu beban operasi dan beban penyusutan dan amortisasi. Beban operasi selama tahun 2022 sebesar Rp. dan beban penyusutan dan amortisasi selama tahun 2022 sebesar Rp. . Beban tahun 2022 dapat dirinci dalam tabel sebagai berikut :

<b>AKUN</b>	<b>URAIAN</b>	<b>JUMLAH (Rp)</b>
<b>8</b>	<b>BEBAN DAERAH</b>	<b>184.147.224.416,68</b>
<b>81</b>	<b>BEBAN OPERASI</b>	<b>183.695.793.988,67</b>
8101	Beban Pegawai	<b>38.403.932.848,00</b>
810101	Beban Gaji dan Tunjangan ASN	26.012.465.846,00
810102	Beban Tambahan Penghasilan ASN	80.900.000,00
810199	Beban Pegawai BLUD	12.310.567.002,00
8102	Beban Barang dan Jasa	<b>113.842.010.648,82</b>
810202	Beban Jasa Ekstrakomptabel	37.150.409,00
810299	Beban Barang dan Jasa BLUD	113.804.860.239,82
<b>82</b>	<b>Beban Penyusutan dan Amortisasi</b>	<b>31.449.850.491,85</b>
8201	Beban Penyusutan Peralatan dan Mesin	26.816.763.397,06
8202	Beban Penyusutan Gedung dan Bangunan	3.572.238.333,05
8203	Beban Penyusutan Jalan, Jaringan dan Irigasi	1.058.511.261,74
8206	Beban Amortisasi Aset Tidak Berwujud	2.337.500,00
<b>83</b>	<b>Defisit Non Operasional-LO</b>	<b>451.430.428,01</b>
8301	Defisit Penjualan /Pertukaran/Pelepasan Asen Non Lancar-LO	451.430.428,01

Berdasarkan Pendapatan LO dan beban LO di atas maka pada tahun 2022 , RSUD mendapat Surplus LO. Surplus LO merupakan selisih antara Pendapatan LO dan Beban LO selama satu periode pelaporan dari kegiatan operasi. Surplus dari Operasi selama periode 1 Januari 2022 sampai dengan 31 Desember 2022 sebagai berikut:

<b>SURPLUS/DEFISIT</b>	<b>REALISASI 2022</b>
Pendapatan -LO	145.910.081.045,47
Beban-LO	183.695.793.988,67
Defisit-LO	(38.237.143.371,21)

## 5. Aset

Aset adalah sumber daya ekonomi yang dikuasai dan/atau dimiliki oleh RSUD Kabupaten Temanggung sebagai akibat dari peristiwa masa lalu dan dari mana manfaat ekonomi dan/atau sosial di masa depan diharapkan dapat diperoleh, baik oleh pemerintah maupun masyarakat, serta dapat diukur dalam satuan uang, termasuk sumber daya non keuangan yang diperlukan untuk penyediaan jasa bagi masyarakat umum dan sumber-sumberdaya yang dipelihara karena alasan sejarah dan budaya.

Manfaat ekonomi masa depan yang terwujud dalam asset adalah potensi dari asset tersebut untuk memberikan sumbangan, baik langsung maupun tidak langsung bagi kegiatan aktivitas RSUD Kabupaten Temanggung berupa aliran pendapatan atau penghematan beban bagi RSUD Kabupaten Temanggung.

Secara garis besar, pengakuan asset adalah sebagai berikut :

- a. Aset diakui pada saat potensi manfaat ekonomi masa depan diperoleh oleh RSUD Kabupaten Temanggung dan mempunyai nilai atau beban yang dapat diukur dengan andal.
- b. Aset diakui pada saat diterima atau kepemilikannya dan/atau kekuasaannya berpindah.

### 5.1 KAS DAN SETARA KAS

#### A. PENGERTIAN DAN PENGAKUAN KAS DAN SETARA KAS

Kas dan Setara kas adalah uang tunai dan saldo simpanan di bank yang setiap saat dapat digunakan untuk membebani kegiatan BLUD RSUD Kabupaten Temanggung/investasi jangka pendek yang sangat liquid yang siap dicairkan menjadi kas serta bebas dari risiko perubahan nilai yang signifikan.

Kas dan setara kas dalam Neraca BLUD RSUD Kabupaten Temanggung merupakan kas yang berasal dari pendapatan BLUD RSUD Kabupaten Temanggung baik yang telah dan yang belum diakui oleh unit yang mempunyai fungsi perbendaharaan.

Kas pada BLUD RSUD Kabupaten Temanggung yang sudah dipertanggungjawabkan kepada unit yang mempunyai fungsi perbendaharaan merupakan bagian dari Saldo Anggaran Lebih.

Dalam rangka perhitungan saldo kas dengan catatan SAL pada BLUD RSUD Kabupaten Temanggung, BLUD RSUD Kabupaten Temanggung harus dapat mengidentifikasi kas pada BLUD RSUD Kabupaten Temanggung yang berasal dari pendapatan yang telah diakui oleh unit yang mempunyai fungsi perbendaharaan.

Kas juga meliputi seluruh uang yang harus dipertanggungjawabkan, saldo simpanan di bank yang setiap saat dapat ditarik atau digunakan untuk melakukan pembayaran. Termasuk dalam pengertian setara kas, adalah investasi jangka pendek yang sangat liquid, siap dicairkan menjadi kas dalam tempo yang pendek, yaitu investasi yang mempunyai masa jatuh tempo 3 (tiga) bulan atau Kurang dari tanggal diinvestasikan.

Dana kas BLUD RSUD Kabupaten Temanggung yang bukan milik BLUD RSUD Kabupaten Temanggung diakui sebagai kas dan setara kas, dana kas tersebut antara lain:

- a. Dana titipan pihak ketiga;
- b. Uang jaminan; dan
- c. Uang muka pasien rumah sakit.

Kas dan setara kas baik berupa uang atau alat pembayaran tunai dan yang di bank (tabungan dan giro), diklasifikasi atau terdiri atas:

- a. Kas di Bendahara Penerimaan BLUD;
- b. Kas di Bendahara Pengeluaran BLUD;
- c. Kas pada BLUD;

- d. Kas setara kas di Bank atau Lembaga keuangan non bank yang setiap saat dapat dicairkan;
- e. Investasi jangka pendek (tidak lebih dari 3 bulan); dan
- f. Kas lainnya.

Kas dan setara kas diakui pada saat diterimanya uang kertas, logam, cek yang setiap saat dapat dicairkan, dan deposito yang jangka waktunya tidak lebih dari 3 (tiga) bulan.

#### B. PENGUKURAN KAS DAN SETARA KAS

Kas dan setara kas diukur dan dicatat sebesar nilai nominal. Nilai nominal yaitu sebesar nilai mata uang yang tertuang di dalam alat pembayaran rupiah. Apabila terdapat kas dalam bentuk valuta asing, dikonversi menjadi rupiah menggunakan kurs tengah bank sentral pada tanggal Neraca. Deposito jangka pendek paling lama 3 bulan disajikan sebesar nilai deposito yang tertera pada sertifikat atau surat berharga deposito.

#### C. PENYAJIAN KAS DAN SETARA KAS

Kas dan setara kas disajikan dan diungkapkan sebagai berikut:

- a. Kas dan setara kas disajikan pada urutan pertama unsur aset lancar dalam Neraca;
- b. Kebijakan yang diterapkan dalam menentukan komponen kas dan setara kas diungkapkan dalam CaLK;
- c. Rincian jenis dan jumlah kas dan setara kas diungkapkan dalam CaLK

Posisi kas dan setara kas pada tanggal 31 Desember 2022 adalah sebagai berikut:

<b>Kas dan Setara Kas</b>	<b>2022 (Rp)</b>	<b>2021 (Rp)</b>
Kas di Bendahara Penerimaan	46.613.005,00	154,065,978,00
Kas Di Bendahara Pengeluaran	0,00	0,00
Kas di BLUD	75.481.208.331,00	128,302.001.352,00
<b>Jumlah</b>	<b>75.527.821.336,00</b>	128.456.067.330,00

##### a . Kas di Bendahara Penerimaan

Saldo Kas dan setara kas di bendahara penerimaan per 31 Desember 2022 sebesar Rp46.613.005,00 . Posisi kas dan setara kas adalah berada di Rekening bendahara Penerimaan dengan No. 1-014-00312-2 di Bank Jateng cab. Temanggung **NIHIL**, di Rekening Bendahara Penerimaan H2H dengan No 1-014-00730-6 di Bank Jateng cab. Temanggung **NIHIL**, dan di kas tunai sebesar Rp46.613.005,00. Nilai tunai tersebut merupakan pendapatan rawat jalan sore tgl 31-12-2022, dimana belum disetorkan karena Bank Jateng tutup.

##### b.Kas di Bendahara Pengeluaran

Saldo Kas dan setara kas di Bendahara Pengeluaran per 31 Desember 2022 di neraca sebesar Rp. 0, uang tersebut berada di rekening Kas Bank Bendahara Pengeluaran No 1-014-00502-0 di bank Jateng Cab Temanggung.

##### c. Kas di BLUD

Saldo Kas dan setara kas di BLUD per 31 Desember 2022 sebesar Rp75.481.208.331,00 yang berada di beberapa rekening kas bank, dengan rincian sbb :

<b>Kas di Kas BLUD</b>	<b>2022</b>	<b>2021</b>
1. No 1-014-00250-9 (rek Giro )	71.706.985.469,00	126.214.091.197,00
Bank Jateng Cab. Temanggung		
2. No.7074944048 (rek Giro)	1.093.277.296,00	1.080.366.194,00
Bank Syariah Indonesia Cab. Temanggung		
3. No. 136-00-0070071-3.	1.563.503.852,00	959.231.663,00
Bank Mandiri Cab. Parakan		
4. No. 103-01-001361-30-4	820.728.489,00	0,00
Bank Rakyat Indonesia Cab. Temanggung		
5. No 1113912504	296.713.225,00	48.312.298,00
Bank BNICab. Temanggung		
<b>Jumlah</b>	<b>75.481.208.331,00</b>	<b>128,302.001.352,00</b>

## **PIUTANG**

Piutang adalah hak atau klaim kepada pihak ketiga yang timbul dari penyerahan barang atau jasa dalam rangka kegiatan operasional RSUD Kabupaten Temanggung. Piutang mempunyai karakteristik sebagai berikut:

- a. Terdapat penyerahan barang dan/atau jasa atau timbulnya hak untuk menagih berdasarkan ketentuan peraturan perundang-undangan yang berlaku;
- b. Persetujuan atau kesepakatan pihak-pihak terkait; dan

Piutang pelayanan berasal dari:

- a. Piutang Pelayanan (BPJS, Jasa Raharja, dan penjaminan lainnya,);
- b. Piutang Kerjasama Perusahaan;
- d. Piutang Umum; dan
- a. Piutang lain

Piutang lain-lain adalah klaim kepada pihak ketiga yang timbul dari penyerahan barang dan/ atau jasa diluar kegiatan operasional RSUD Kabupaten Temanggung. Piutang lain-lain terdiri dari: piutang pegawai, piutang bunga, dan piutang sewa.

Piutang lain-lain mempunyai karakteristik sebagai berikut:

- a. Terdapat penyerahan barang dan/atau jasa atau uang diluar kegiatan operasional RSUD Kabupaten Temanggung;
- b. Persetujuan atau kesepakatan pihak-pihak terkait; dan
- c. Jangka waktu pelunasan tidak lebih dari satu tahun atau satu periode normal.



## Pengakuan

Piutang pelayanan secara umum diakui pada saat barang dan/atau jasa diserahkan dalam rangka pelayanan medis, dengan ketentuan sebagai berikut sebagai berikut :

1. Piutang Pelayanan (BPJS, Jamkesda) diakui pada saat klaim BPJS telah diverifikasi dan disetujui.
2. Dalam hal pencairan klaim piutang besarnya tidak sesuai dengan nilai klaim yang diajukan, maka dilakukan penyesuaian atau *adjustment* pada saat pencairan klaim. Hal tersebut lazim terjadi pada pengajuan klaim atas penjamin yang tidak menerbitkan dokumen Berita Acara Hasil Verifikasi (BAHV) dalam proses pengajuan klaim. Sehingga besaran klaim yang diajukan akan diverifikasi dan dibayarkan secara sepihak oleh penjamin berdasarkan dokumen pengajuan pembayaran RSUD.
3. Piutang umum diakui pada saat pasien selesai mendapatkan perawatan/pelayanan medis, tetapi RSUD Kabupaten Temanggung belum menerima pembayaran dari pasien yang bersangkutan.
4. Piutang umum berkurang pada saat :
  - Diterima pembayaran dari pasien yang bersangkutan.
  - Dilakukan Penyisihan piutang sebesar persentase saldo piutang pasien perorangan.

Apabila piutang yang dihapuskan lebih besar dari penyisihan Piutang yang dibentuk, maka selisihnya diakui sebagai beban kerugian piutang pada periode berjalan. Jika di kemudian hari terjadi penerimaan pembayaran kembali atas piutang pasien perorangan yang telah dihapusbukkan, maka piutang pasien tersebut dimunculkan kembali dan pengurangannya diperlakukan sebagaimana pelunasan piutang.

Piutang lain-lain diakui pada saat barang dan/ atau jasa atau uang telah diserahkan kepada pihak ketiga, namun belum diterima pembayarannya dari pihak yang bersangkutan.

## Pengukuran

Piutang diukur sebesar nilai yang dapat direalisasikan (*net realizable value*), yaitu nilai nominal piutang (nilai rupiah piutang yang belum dilunasi) setelah dikurangi dengan Penyisihan Piutang.

Penyisihan Piutang merupakan akun kontra piutang yang menunjukkan nilai estimasi penyisihan piutang tak tertagih/nilai piutang yang diperkirakan tidak dapat ditagih berdasarkan persentase dari saldo piutang pasien perorangan atau umur piutang.

Nilai Penyisihan Piutang diukur sebesar nilai piutang yang diperkirakan tidak dapat ditagih berdasarkan analisis umur piutang. Penyisihan piutang diukur dengan menganalisis umur kadaluwarsa dari sejak jatuh tempo sampai dengan tanggal akhir periode penyusunan Neraca. Nilai tersebut menunjukkan jumlah piutang pasien perorangan yang diragukan kemungkinan ketertagihannya.

Berikut ini beberapa tata cara melakukan penyisihan piutang:

- a. Penentuan jenis piutang,
- b. Penentuan kualitas piutang (lancar, kurang lancar, diragukan, macet),
- c. Penentuan besaran penyisihan piutang
- d. Pencatatan penyisihan piutang, dan
- e. Penghapusan piutang

Penentuan besaran penyisihan piutang dapat diklasifikasikan sebagai berikut:

- a. Kualitas lancar sebesar 0% dari piutang dengan kualitas lancar (umur piutang kurang dari 1 tahun).
- b. Kualitas kurang lancar sebesar 10 % dari piutang dengan kualitas kurang lancar (umur piutang 1 sd 3 tahun).
- c. Kualitas diragukan sebesar 30 % dari piutang dengan kualitas piutang diragukan dikurangi nilai agunan (jika ada) (umur piutang lebih dari 3 sd 5 tahun).
- d. Kualitas kurang macet sebesar 100 % dari piutang dengan kualitas piutang macet setelah dikurangi nilai agunan (jika ada) (umur piutang lebih dari 5 tahun).

Penyesuaian piutang pelayanan dari pembukuan RSUD Kabupaten Temanggung sesuai dengan kriteria pokok di atas akan dilakukan pada setiap akhir periode penyusunan laporan keuangan. Dalam hal terdapat penerimaan kembali dari piutang yang telah dihapusbukukan, dicatat kedalam akun pendapatan lain-lain.

Piutang lain-lain diukur sebesar nilai tagihan kepada pihak ketiga, tanpa memperhitungkan nilai penyisihan piutang tak tertagih karena kecilnya kemungkinan ketidaktertagihan piutang lain-lain. Jika terdapat tagihan yang tidak terbayar, maka dilakukan proses penghapusan piutang sesuai ketentuan peraturan perundang-undangan dan diakui sebagai beban kerugian piutang pada periode yang bersangkutan.

### Penyajian Piutang

1. Piutang dan penyisihan piutang tak tertagih disajikan dan diungkapkan sebagai berikut:
  - a. Piutang disajikan sebesar nilai bruto dikurangi dengan penyisihan piutang dan disajikan ke dalam kelompok Aset Lancar di Neraca.
  - b. Hal-hal yang diungkapkan dalam CaLK meliputi:
    - Rincian jenis piutang pelayanan dan jumlah tagihannya.
    - Jumlah piutang dengan pihak-pihak yang memiliki hubungan istimewa (jika ada);
    - Jumlah penyisihan piutang disertai Daftar Umur Piutang;
    - Kebijakan akuntansi yang ditetapkan dalam pembentukan penyisihan piutang;
    - Jumlah piutang yang dijadikan agunan (jika ada).
2. Piutang lain-lain disajikan dan diungkapkan sebagai berikut:
  - a. Piutang lain-lain disajikan sebesar jumlah bruto tagihan yang belum dibayar oleh pihak ketiga.
  - b. Hal-hal yang diungkapkan dalam CaLK sebagai berikut:
    - Rincian jenis dan jumlah piutang lain-lain;
    - Jumlah piutang dengan pihak-pihak yang memiliki hubungan istimewa (jika ada);

Piutang BLUD-RSUD Kab. Temanggung sampai dengan 31 Desember 2022 sebesar dengan rincian sbb :

Jenis Piutang	2022	2021
	Rp	Rp
BPJS Kesehatan	19.037.653.825	16,892,994,173,00
Pelayanan COVID-19	0,00	518,384,500,00
BP Jamsostek	640,937,996,00	809,230,546,00
PT Jasa Raharja	303,290,252,00	536,519,304,00
PT In Health	29,741,747,00	41,254,125,00
Pasien Umum	6,387,920,00	149,231,877,00
Pasien Dimintakan Penghapusan	0,00	11,547,565,00
<b>JUMLAH</b>	<b>20.018.011.740,00</b>	<b>18,959,162,090,00</b>

Sedangkan penyisihan piutang adalah sebagai berikut

Jenis Piutang	Jumlah	Penyisihan	Nilai Bersih Piutang
	Rp	Rp	Rp
BPJS Kesehatan	19.037.653.825	0,00	19.037.653.825
Pelayanan COVID-19	0,00	0,00	0,00
BP Jamsostek	640,937,996,00	69,990,060,00	570.947.936,00
PT Jasa Raharja	303,290,252,00	7.492.236,00	295.798.016,00
PT In Health	29,741,747,00	2.507.010,00	27.234.737,00
Pasien Umum	6,387,920,00	0,00	6,387,920,00
Pasien Dimintakan Penghapusan	0,00	0,00	0,00
<b>JUMLAH</b>	<b>20.018.011.740,00</b>	<b>79.989.307,00</b>	<b>19.938.022.434,00</b>

Penjelasan masing-masing piutang tahun 2022 adalah sebagai berikut :

a. Piutang BPJS Kesehatan.

Pelayanan terhadap pasien dengan penjamin BPJS Kesehatan pada tahun 2022 dan belum dibayar pada tahun 2022 oleh BPJS Kesehatan sebesar Rp. 19.037.653.825. Mutasi piutang BPJS Kesehatan Selama tahun 2022 adalah sebagai berikut :

NO	TANGGAL PELAYANAN	KETERANGAN	PIUTANG AWAL TAHUN 2022 (Rp)	PENAMBAHAN TAHUN 2022 (Rp)	PELUNASAN TAHUN 2022 (Rp)
1	30.11.2021	Pendapatan Klaim Susulan RJTL November 2021	2,247,564,600		2,247,564,600
2	30.11.2021	Pendapatan Klaim Susulan RITL November 2021	4,605,925,200		4,605,895,200
3	30.09.2021	Pendapatan Obat Kronis September 2021	143,469,683		143,469,683
4	30.09.2021	Pendapatan Obat Kemo September 2021	225,139,203		225,136,303
5	31.12.2021	Pendapatan Klaim Susulan RJTL Desember 2021	2,434,724,200		2,434,724,200
6	31.12.2021	Pendapatan Klaim Susulan RITL Desember 2021	6,022,400,542		6,022,370,542
7	31.10.2021	Pendapatan Obat Kronis Oktober 2021	154,430,266		154,427,366
8	31.10.2021	Pendapatan Obat Kemo			

		Oktober 2021	211,828,723		211,828,723
9	30.11.2021	Pendapatan Obat Kronis November 2021	161,425,940		161,423,040
10	30.11.2021	Pendapatan Obat Kemo November 2021	233,548,497		233,548,497
11	30.11.2021	Pendapatan Ambulan November 2021	4,604,040		4,604,040
12	31.12.2021	Pendapatan Ambulan Desember 2021	9,290,580		9,287,680
13	31.12.2021	Pendapatan Alkes Bantu Pendengaran	4,000,000		4,000,000
14	31.10.2021	Pendapatan Susulan RITL Oktober 2021	8,419,400		8,419,400
15	30.11.2021	Pendapatan Susulan RJTL November 2021	15,493,200		15,493,200
16	30.11.2021	Pendapatan Susulan RITL November 2021	339,417,299		339,414,399
17	31.10.2021	Pendapatan Susulan RITL Oktober 2021	71,312,800		71,309,900
18	28.02.2022	Penyesuaian Pelunasan Piutang tahun 2020 krn Biaya transfer			77,400
19	28.02.2022	DISPUTE KLL R.JALAN BLN MEI 2018		181,700	181,700
20	28.02.2022	DISPUTE KLL R.JALAN BLN FEBRUARI 2019		2,784,600	2,784,600
21	28.02.2022	DISPUTE KLL R.INAP BLN FEBRUARI 2019		8,379,800	8,379,800
22	28.02.2022	DISPUTE KLL BLN MARET 2019		19,369,800	19,369,800
23	28.02.2022	AMBULANCE BLN DESEMBER 2021		1,211,100	1,211,100
24	31.01.2022	AMBULANCE BLN JANUARI 2022		6,614,620	6,614,620
25	28.02.2022	DISPUTE KLL RJ BLN MARET 2019		1,358,000	1,358,000
26	28.02.2022	DISPUTE KLL R I BLN MARET 2019		6,635,800	6,635,800
27	28.02.2022	DISPUTE KLL RJ BLN APRIL 2019		1,131,000	1,131,000
28	28.02.2022	DISPUTE KLL R I BLN APRIL 2019		2,951,600	2,951,600
29	28.02.2022	DISPUTE KLL RJ BLN APRIL 2019		4,504,900	4,504,900
30	28.02.2022	DISPUTE KLL R I BLN APRIL 2019		59,967,700	59,967,700
31	31.01.2022	R.JALAN PELY. BLN JANUARI 2022		2,418,801,600	2,418,801,600
32	31.01.2022	R.INAP PELY. BLN JANUARI 2022		5,907,233,036	5,907,233,036
33	31.03.2022	SUSULAN R .JALAN BLN DESEMBER 2021		26,602,400	26,602,400
34	31.03.2022	SUSULAN R .INAP BLN DESEMBER 2021		238,793,600	238,793,600
35	31.03.2022	DISPUTE KLL RJ BLN MEI 2019		3,228,300	3,228,300
36	31.03.2022	DISPUTE KLL R I BLN MEI 2019		27,230,300	27,230,300
37	31.03.2022	DISPUTE KLL RJ BLN JUNI 2019		2,064,700	2,064,700
38	31.03.2022	DISPUTE KLL R I BLN JUNI 2019		11,787,100	11,787,100
39	31.01.2022	SUSULAN R .JALAN BLN			

		JANUARI 2022		3,888,000	3,888,000
40	31.01.2022	SUSULAN R .INAP BLN JANUARI 2022		410,427,626	410,427,626
41	31.03.2022	OBAT KRONIS BLN DESEMBER 2021		166,442,440	166,442,440
42	31.03.2022	OBAT KEMO BLN DESEMBER 2021		261,520,899	261,520,899
43	28.02.2022	R.JALAN PELY. BLN FEBRUARI 2022		2,190,589,700	2,190,589,700
44	28.02.2022	R.INAP PELY. BLN FEBRUARI 2022		3,902,641,360	3,902,641,360
45	30.04.2022	DISPUTE KLL RJ BLN JULI 2019		4,530,200	4,530,200
46	30.04.2022	DISPUTE KLL R I BLN JULI 2019		123,730,900	123,730,900
47	30.04.2022	DISPUTE KLL RJ BLN AGUSTUS 2019		5,677,400	5,677,400
48	30.04.2022	DISPUTE KLL R I BLN AGUSTUS 2019		143,161,400	143,161,400
49	28.02.2022	AMBULANCE BLN FEBRUARI 2022		3,671,680	3,671,680
50	31.03.2022	AMBULANCE BLN MARET 2022		4,743,540	4,743,540
51	30.04.2022	DISPUTE KLL RJ BLN SEPTEMBER 2019		2,914,800	2,914,800
52	30.04.2022	DISPUTE KLL R I BLN SEPTEMBER 2019		62,731,600	62,731,600
53	30.04.2022	KOREKSI KLAIM OBAT JANUARI S/D MARET 2021		2,667,517	2,667,517
54	31.01.2022	OBAT KRONIS BLN JANUARI 2022		144,850,963	144,850,963
55	31.01.2022	OBAT KEMO BLN JANUARI 2022		264,235,132	264,235,132
56	31.03.2022	R.JALAN PELY. BLN MARET 2022		2,501,896,200	2,501,896,200
57	31.03.2022	R.INAP PELY. BLN MARET 2022		3,840,529,835	3,840,529,835
58	30.04.2022	SUSULAN R .JALAN BLN DESEMBER 2021		3,391,300	3,391,300
59	30.04.2022	SUSULAN R .INAP BLN DESEMBER 2021		75,493,000	75,493,000
60	28.02.2022	SUSULAN R .JALAN BLN FEBRUARI 2022		5,316,500	5,316,500
61	28.02.2022	SUSULAN R .INAP BLN FEBRUARI 2022		619,842,500	619,842,500
62	31.05.2022	DISPUTE KLL RJ BLN NOVEMBER 2019		1,560,400	1,560,400
63	31.05.2022	DISPUTE KLL RI BLN NOVEMBER 2019		14,689,900	14,689,900
64	31.05.2022	DISPUTE KLL RJ BLN OKTOBER 2019		6,208,200	6,208,200
65	31.05.2022	DISPUTE KLL RI BLN OKTOBER 2019		74,027,033	74,027,033
66	28.02.2022	OBAT KRONIS BLN FEBRUARI 2022		153,080,415	153,080,415
67	28.02.2022	OBAT KEMO BLN FEBRUARI 2022		239,509,151	239,509,151
68	28.02.2022	KLAIM ALAT KESEHATAN BLN FEBRUARI 2022		4,000,000	4,000,000
69	30.04.2022	AMBULANCE BLN APRIL 2022		7,167,060	7,167,060
70	31.03.2022	SUSULAN R .JALAN BLN MARET 2022		35,487,900	35,487,900

71	31.03.2022	SUSULAN R .INAP BLN MARET 2022		300,193,200	300,193,200
72	31.05.2022	DISPUTE KLL RJ BLN DESEMBER 2019		2,137,500	2,137,500
73	31.05.2022	DISPUTE KLL RI BLN DESEMBER 2019		2,938,600	2,938,600
74	30.04.2022	R.JALAN PELY. BLN APRIL 2022		2,381,338,100	2,381,338,100
75	30.04.2022	R.INAP PELY. BLN APRIL 2022		4,428,901,064	4,428,901,064
76	31.03.2022	KLAIM ALAT KESEHATAN BLN MARET 2022		8,000,000	8,000,000
77	30.04.2022	KLAIM ALAT KESEHATAN BLN APRIL 2022		4,000,000	4,000,000
78	31.03.2022	OBAT KRONIS BLN MARET 2022		180,428,642	180,428,642
79	31.03.2022	OBAT KEMO BLN MARET 2022		291,347,131	291,347,131
80	30.06.2022	SUSULAN R .JALAN BLN FEBRUARI 2020		2,429,700	2,429,700
81	30.06.2022	SUSULAN R .INAP BLN FEBRUARI 2020		17,259,813	17,259,813
82	30.06.2022	SUSULAN R .JALAN BLN JANUARI 2020		3,211,500	3,211,500
83	30.06.2022	SUSULAN R .INAP BLN JANUARI 2020		38,324,185	38,324,185
84	31.01.2022	KLAIM ALAT KESEHATAN BLN JANUARI 2022		6,000,000	6,000,000
85	31.05.2022	KLAIM ALAT KESEHATAN BLN MEI 2022		3,000,000	3,000,000
86	30.06.2022	SUSULAN R .JALAN BLN MARET 2020		565,500	565,500
87	30.06.2022	SUSULAN R .INAP BLN MARET 2020		14,394,900	14,394,900
88	30.06.2022	SUSULAN R .JALAN BLN APRIL 2020		366,600	366,600
89	30.06.2022	SUSULAN R .INAP BLN APRIL 2020		5,495,500	5,495,500
90	31.05.2022	AMBULANCE BLN MEI 2022		2,847,960	2,847,960
91	30.06.2022	SUSULAN R .JALAN BLN MEI 2020		491,500	491,500
92	30.06.2022	SUSULAN R .INAP BLN MEI 2020		15,977,000	15,977,000
93	31.05.2022	R.JALAN PELY. BLN MEI 2022		2,303,002,800	2,303,002,800
94	31.05.2022	R.INAP PELY. BLN MEI 2022		5,164,516,257	5,164,516,257
95	31.07.2022	DISPUTE KLL RJ BLN JUNI 2020		180,400	180,400
96	30.04.2022	SUSULAN R .JALAN BLN APRIL 2022		6,927,000	6,927,000
97	30.04.2022	SUSULAN R .INAP BLN APRIL 2022		409,656,964	409,656,964
98	30.04.2022	OBAT KRONIS BLN APRIL 2022		185,316,566	185,316,566
99	30.04.2022	OBAT KEMO BLN APRIL 2022		235,104,351	235,104,351
100	30.06.2022	KLAIM ALAT KESEHATAN BLN JUNI 2022		11,000,000	11,000,000
101	30.06.2022	AMBULANCE BLN JUNI 2022		8,823,280	8,823,280
102	30.06.2022	R.JALAN PELY. BLN JUNI			

		2022		2,604,219,300	2,604,219,300
103	30.06.2022	R.INAP PELY. BLN JUNI 2022		5,494,027,917	5,494,027,917
104	31.05.2022	OBAT KRONIS BLN MEI 2022		177,350,215	177,350,215
105	31.05.2022	OBAT KEMO BLN MEI 2022		235,506,466	235,506,466
106	31.03.2022	SUSULAN R .INAP BLN MARET 2022		8,109,900	8,109,900
107	31.05.2022	SUSULAN R .JALAN BLN MEI 2022		7,248,200	7,248,200
108	31.05.2022	SUSULAN R .INAP BLN MEI 2022		287,748,900	287,748,900
109	30.06.2022	SUSULAN R .JALAN BLN JUNI 2022		17,387,900	17,387,900
110	30.06.2022	SUSULAN R .INAP BLN JUNI 2022		523,876,200	523,876,200
111	31.07.2022	KLAIM ALAT KESEHATAN BLN JULI 2022		4,997,100	4,997,100
112	31.05.2022	OBAT KRONIS BLN MEI 2022		183,715,193	183,715,193
113	31.05.2022	OBAT KEMO BLN MEI 2022		251,136,704	251,136,704
114	30.06.2022	SUSULAN R .INAP BLN JUNI 2022		3,659,200	3,659,200
115	31.05.2022	SUSULAN R .INAP BLN MEI 2022		15,316,300	15,316,300
116	31.07.2022	R.JALAN PELY. BLN JULI 2022		2,550,359,000	2,550,359,000
117	31.07.2022	R.INAP PELY. BLN JULI 2022		6,267,581,270	6,267,581,270
118	31.07.2022	AMBULANCE BLN JULI 2022		5,277,490	5,277,490
119	31.07.2022	KLAIM OBAT KRONIS JULI 2022		196,039,807	196,039,807
120	31.07.2022	KLAIM OBAT KEMO JULI 2022		279,786,512	279,786,512
121	31.07.2022	KOREKSI KURANG BAYAR OBAT JULI SEP 2021		21,049	21,049
122	31.07.2022	SUSULAN RITL JULI 2022		335,268,400	335,268,400
123	31.07.2022	SUSULAN RJTL JULI 2022		8,942,500	8,942,500
124	31.08.2022	KLAIM ALAT BANTU DENGAR AGUSTUS 2022		4,000,000	4,000,000
125	31.08.2022	KLAIM AMBULANCE AGUSTUS 2022		10,290,130	10,290,130
126	30.09.2022	KLAIM KASUS BUKAN COINSIDEN COVID 19		3,139,500	3,139,500
127	31.08.2022	RJTL AGUSTUS 2022		2,704,632,100	2,704,632,100
128	31.08.2022	RITL AGUSTUS 2022		5,593,242,051	5,593,242,051
129	31.10.2022	RITL DESEMBER 2018		16,289,100	16,289,100
130	31.10.2022	DISPUTE KLL RJTL MARET 2019		382,200	382,200
131	31.10.2022	DISPUTE KLL RJTL MEI 2019		183,300	183,300
132	31.10.2022	DISPUTE KLL RITL MEI 2019		5,176,300	5,176,300
133	31.10.2022	DISPUTE KLL RJTL APRIL 2019		183,300	183,300



134	31.10.2022	DISPUTE KLL RITL APRIL 2019		382,200	382,200
135	31.10.2022	DISPUT KLL RITL FEBRUARI 2019		5,027,900	5,027,900
136	31.07.2022	SUSULAN RITL JULI 2022		9,365,300	9,365,300
137	31.08.2022	OBAT KRONIS AGUSTUS 2022		189,130,009	189,130,009
138	31.08.2022	OBAT KEMO AGUSTUS 2022		262,325,203	262,325,203
139	30.09.2022	AMBULANCE RITL SEPTEMBER 2022		8,400,000	8,400,000
140	30.09.2022	ALAT BANTU DENGAR RJTL SEPTEMBER 2022		7,997,100	7,997,100
141	30.09.2022	OBAT KRONIS SEPTEMBER 2022		221,942,954	221,942,954
142	30.09.2022	OBAT KEMOTERAPI SEPTEMBER 2022		246,214,292	246,214,292
143	30.09.2022	RITL SEPTEMBER 2022		6,130,095,074	6,130,095,074
144	30.09.2022	RJTL SEPTEMBER 2022		2,747,824,700	2,747,824,700
145	31.08.2022	RJTL SUSULAN AGUSTUS 2022		15,640,500	15,640,500
146	31.08.2022	RITL SUSULAN AGUSTUS 2022		593,330,900	593,330,900
147	30.11.2022	DISPUTE KLL AGUSTUS 2019		183,300	183,300
148	30.11.2022	DISPUTE KLL JULI 2019		565,500	565,500
149	30.11.2022	DISPUTE KLL JUNI 2019		730,300	730,300
150	31.10.2022	AMBULANCE OKTOBER 2022		11,020,000	11,020,000
151	31.10.2022	ALAT BANTU DENGAR OKTOBER 2022		5,000,000	5,000,000
152	31.10.2022	OBAT KEMOTERAPI OKTOBER 2022		233,266,620	233,266,620
153	31.10.2022	OBAT KRONIS BLM STABIL OKTOBER 2022		225,030,408	225,030,408
154	30.09.2022	RJTL ASEPTEMBER 2022		18,504,600	18,504,600
155	30.09.2022	RITL SEPTEMBER 2022		562,359,800	562,359,800
156	31.10.2022	RJTL OKTOBER 2022		2,760,857,100	2,760,857,100
157	31.10.2022	RITL OKTOBER 2022		6,284,528,042	6,284,528,042
158	31.12.2022	RITL NOVEMBER 2019		4,187,000	4,187,000
159	31.12.2022	RJTL NOVEMBER 2019		198,900	198,900
160	31.12.2022	RJTL OKTOBER 2019		198,900	198,900
161	31.12.2022	RJTL SEPTEMBER 2019		183,300	183,300
162	30.11.2022	KLAIM ALTA BANTU DENGAR RJTL NOVEMBER 2022		5,000,000	5,000,000
163	30.11.2022	KLAIM AMBULANCE NOVEMBER 2022		5,525,100	5,525,100
164	31.12.2022	DISPUTE KLL RITL JUNI 2020		21,177,900	21,177,900

165	31.12.2022	DISPUTE KLL RITL JANUARI 2020		11,819,900	11,819,900
166	31.12.2022	DISPUTE KLL RJTL MARET 2020		183,300	183,300
167	31.12.2022	DISPUTE KLL RITL APRIL 2020		4,103,900	4,103,900
168	31.10.2022	RJTL OKTOBER 2022		5,164,300	5,164,300
169	31.10.2022	RITL OKTOBER 2022		679,634,300	679,634,300
170	30.11.2022	OBAT KRONIS BLM STABILNOVEMBER 2022		220,707,475	220,707,475
171	30.11.2022	OBAT KEMOTERAPI NOVEMBER 2022		220,143,454	220,143,454
172	31.12.2022	DISPUT KLL AGUSTUS RITL 2020		14,810,900	
173	31.12.2022	DISPUTE KLL AGUSTUS RJTL 2020		183,300	
174	30.11.2022	RJTL NOVEMBER 2022		2,760,104,700	
175	30.11.2022	RITL NOVEMBER 2022		6,176,487,312	
176	31.12.2022	RITL JULI 2020		57,792,900	
177	31.12.2022	RJTL JULI 2020		917,800	
178	31.12.2022	RJTL SEPTEMBER 2020		366,600	
179	31.12.2022	RITL SEPTEMBER 2020		13,177,600	
180	31.12.2022	RJTL OKTOBER 2020		198,900	
181	31.12.2022	RITL OKTOBER 2020		10,103,300	
182	30.09.2022	RJTL SEPTEMBER 2022		7,926,600	
183	31.12.2022	KLAIM ALAT BANTU DENGAR RJTL DESEMBER 2022		5,000,000	
184	31.12.2022	KLAIM AMBULANCE LAYANAN DESEMBER 2022		5,000,000	
185	31.12.2022	RITL KLAIM AMBULANCE LAYANAN DESEMBER 2022		11,328,000	
186	30.11.2022	SUSULAN RJTL NOVEMBER 2022		4,014,700	
187	30.11.2022	SUSULAN RJTL NOVEMBER 2022		724,529,434	
188	31.12.2022	RJTL DESEMBER 2022		2,898,218,600	
189	31.12.2022	RITL DESEMBER 2022		6,347,493,179	
<b>TOTAL</b>			<b>16,892,994,173</b>	<b>108,616,329,080</b>	<b>106,471,669,428</b>

b. Piutang Pelayanan Covid 19.

Mutasi piutang pelayanan Covid19 Selama tahun 2022 adalah sebagai berikut :

NO	BULAN	KETERANGAN	PIUTANG AWAL	PENAMBAHAN THN 2022	PELUNASAN TAHUN 2022	PIUTANG AKHIR
1	30/11/2021	Rawat Inap Bulan November 2021	203,583,500		203,583,500	-
2	30/11/2021	Rawat Inap Bulan November Pending 2021	27,044,300		27,044,300	-

3	30/11/2021	Rawat Jalan Bulan November 2021	786,500		786,500	-
4	31/12/2021	Rawat Inap Bulan Desember 2021	286,970,200		286,970,200	-
5	31/1/2022	Rawat Inap bulan Januari 2022		66,236,000	66,236,000	-
6	31/02/2022	Rawat Inap bulan Februari 2022		1,952,696,000	1,952,696,000	-
7	31/02/2022	Rawat Jalan bulan Februari 2022		23,984,000	23,984,000	-
8	31/02/2022	Rawat Jalan Susulan RJ Februari 2022		827,000	827,000	-
9	31/3/2022	Rawat Inap/Jalan Bulan Maret 2022		2,548,823,500	2,548,823,500	-
10	31/3/2022	Rawat Inap/Jalan Susulan Bulan Maret 2022		369,710,000	369,710,000	-
11	31/3/2022	Rawat Inap/Jalan Susulan Bulan Maret 2022		25,638,000	25,638,000	-
12	31/3/2022	Rawat Inap/Jalan Bulan Maret 2022		1,654,000	1,654,000	-
13	31/04/2022	Rawat Inap/Jalan Susulan Bulan April 2022		458,186,000	458,186,000	-
14	31/04/2022	Rawat Inap/Jalan Susulan Bulan April 2022		23,185,000	23,185,000	-
15	31/04/2022	Rawat Inap/Jalan Bulan April 2022		2,481,000	2,481,000	-
16	31/5/2022	Rawat Inap Susulan Bulan Mei 2022		245,543,500	245,543,500	-
17	31/06/2022	Rawat Inap Bulan Juni 2022		51,651,000	51,651,000	-
18	31/7/2022	Rawat Inap Bulan Juli 2022		12,940,000	12,940,000	-
19	31/7/2022	Rawat Inap/Jalan Bulan Juli 2022		827,000	827,000	-
20	31/7/2022	Rawat Jalan Bulan Juli 2022		827,000	827,000	-
21	31/8/2022	Rawat Inap Bulan Agustus 2022		176,221,000	176,221,000	-
22	31/8/2022	Rawat Inap Bulan Agustus 2022		40,447,500	40,447,500	-
23	31/8/2022	Rawat Inap Bulan Agustus 2022		3,541,000	3,541,000	-
24	31/09/2022	Rawat Inap Bulan September 2022		106,649,000	106,649,000	-
25	31/09/2022	Rawat Inap Bulan Susulan September 2022		57,177,000	57,177,000	-
26	31/09/2022	Rawat Jalan Bulan September 2022		1,654,000	1,654,000	-
27	31/10/2022	Rawat Inap Bulan Oktober 2022		229,015,000	229,015,000	-
28	31/10/2022	Rawat Inap Bulan Susulan September & Oktober 2022		74,395,000	74,395,000	-
29	31/11/2022	Rawat Jalan Bulan November dan Desember 2022		1,654,000	1,654,000	-
30	31/11/2022	Rawat Inap Bulan November dan Desember 2022		779,394,000	779,394,000	-
TOTAL			518,384,500	7,255,356,500	7,773,741,000	-

c. Piutang BP Jamsostek.

Pelayanan terhadap pasien dengan penjamin BP Jamsostek pada tahun 2022 dan belum dibayar pada tahun 2022 sebesar Rp640.937.996,00 Mutasi piutang pelayanan BP Jamsostek selama tahun 2022 adalah sebagai berikut :

NO	NAMA	KELUAR	PIUTANG AWAL (Rp)	KLAIM 2022 (Rp)	PELUNASAN 2022 (Rp)	KOREKSI PIUTANG (Rp)	PIUTANG AKHIR (Rp)
1	Subiyanto	1/9/2017	408,700				408,700
2	Lukky Isma Wardani	1/11/2017	109,600				109,600
3	Rondiyah	2/3/2017	347,900				347,900
4	Widayanti	2/2/2017	503,600				503,600
5	Solikhun	2/10/2017	261,700				261,700
6	Mursidi	6/20/2017	124,100				124,100
7	Istoyo	7/18/2017	322,900				322,900
8	Tri Nurochim	7/4/2017	397,000				397,000
9	Pandu Aditya Putra	8/16/2017	123,900				123,900
10	Siti Qoidah	8/14/2017	115,400				115,400
11	Istoyo	8/4/2017	551,200				551,200
12	Nur Hidayah	9/19/2017	432,600				432,600
13	Ismail Arif	10/13/2017	9,050,850				9,050,850
14	Ismail Arif	10/27/2017	693,500				693,500
15	Yudha Ari Kurniawan	10/9/2017	168,100				168,100
16	Ismail Arif	11/27/2017	280,800				280,800
17	Kamijo	11/7/2017	65,000				65,000
18	Aan Prasetyo	11/28/2017	337,800				337,800
19	Bambang Harjadi	11/14/2017	137,400				137,400
20	Ismail Arif	12/27/2017	549,300				549,300
21	Fajar Mustofa	1/18/2018	419,500				419,500
22	Rifky Yudha Sulistya	1/20/2018	147,000				147,000
23	Wahyu Ida Purwanto	2/15/2018	373,700				373,700
24	Suraji	3/27/2018	14,003,839				14,003,839
25	Suraji	3/31/2018	154,700				154,700
26	Erawati	3/8/2018	1,449,240				1,449,240
27	Muh Soim	4/7/2018	408,300				408,300
28	Suraji	4/12/2018	474,000				474,000
29	Nur Irfan	4/4/2018	440,700				440,700
30	Solikhah	4/23/2018	99,500				99,500

31	Mustofa	5/3/2018	472,346				472,346
32	Sunarti	5/4/2018	330,661				330,661
33	Gito Slamet	6/9/2018	9,669,148				9,669,148
34	Antonius Dwi Kurniawan	6/8/2018	374,841				374,841
35	Gito Slamet	7/31/2018	2,073,436				2,073,436
36	Irvan Ariyanto	7/20/2018	434,273				434,273
37	Istikomah	7/16/2018	266,121				266,121
38	Tentrem	7/27/2018	5,431,273				5,431,273
39	Tentrem	7/28/2018	179,021				179,021
40	Gito Slamet	8/14/2018	753,725				753,725
41	Samsul As'ari	8/28/2018	288,157				288,157
42	Dwi Ernawan	8/30/2018	484,396				484,396
43	Tutik Listyaningsih	8/27/2018	140,940				140,940
44	Achmad Solikun	9/17/2018	1,225,077				1,225,077
45	Khafidin	9/22/2018	3,279,472				3,279,472
46	Khafidin	9/27/2018	195,170				195,170
47	M Samsudin	9/3/2018	123,158				123,158
48	Achmad Faishal Rais	9/29/2018	242,707				242,707
49	Suparman	10/6/2018	8,383,390				8,383,390
50	Khafidin	10/4/2018	504,568				504,568
51	Muhamad Hamid	10/27/2018	7,747,115				7,747,115
52	Muhamad Hamid	10/31/2018	241,680				241,680
53	Prapti	10/17/2018	540,231				540,231
54	Sulistyanawan	10/22/2018	426,016				426,016
55	Suparman	10/22/2018	345,260				345,260
56	Denni Supriansyah	10/4/2018	309,248				309,248
57	Meyta Olasari	10/30/2018	938,593				938,593
58	Abas Mahfud	10/22/2018	661,661				661,661
59	Abas Mahfud	10/26/2018	7,110,886				7,110,886
60	Ahmad Baedowi	11/6/2018	240,622				240,622
61	Ahmad Rosid	11/13/2018	139,983				139,983
62	Teguh Aji Prasetya	11/23/2018					154,785

			154,785				
63	Zulfa Setianingsih	11/9/2018	477,000				477,000
64	Abas Mahfud	11/28/2018	1,493,999				1,493,999
65	Edi wibowo	11/10/2018	523,384				523,384
66	Muhamad Abdul Kholiq	12/21/2018	273,873				273,873
67	Siti Roikhah	12/26/2018	185,948				185,948
68	Siti Roikhah	12/18/2018	4,752,957				4,752,957
69	Ahmad Basuki	12/31/2018	3,908,234				3,908,234
70	Muchamad Nuurokhim	12/6/2018	643,171				643,171
71	Parlina	12/1/2018	263,336				263,336
72	Rokim	12/4/2018	1,446,247				1,446,247
73	Sunarto	12/12/2018	296,619				296,619
74	Moko	12/29/2018	9,612,470				9,612,470
75	Ken Hartatik	12/15/2018	465,120				465,120
76	Abas Mahfud	12/5/2018	191,258				191,258
77	Apta Sani Laksono	12/12/2018	371,315				371,315
78	Muchamad Solichin	12/19/2018	2,272,770				2,272,770
79	Angga Joko Purnomo	1/15/2019	108,657				108,657
80	Mukhammad Sokheh	1/29/2019	176,033				176,033
81	Trismani	1/21/2019	116,904				116,904
82	Ahmad Basuki	1/9/2019	441,981				441,981
83	Pujiyono	1/30/2019	9,581,819				9,581,819
84	Muhamad Kisworo	2/7/2019	8,850,565		8,768,570	81,995	-
85	Asrovi	1/25/2019	7,318,315				7,318,315
86	Asrovi	1/30/2019	369,127				369,127
87	Mukhammad Sholikhun	1/30/2019	6,481,957				6,481,957
88	Angga Joko Purnomo	2/20/2019	267,671				267,671
89	Munyaroh	2/28/2019	496,951				496,951
90	Samsul As'ari	2/11/2019	79,548				79,548
91	Suradi	2/8/2019	229,039				229,039
92	Susanti	2/2/2019	38,000		38,000		-
93	Sri Winarno	2/16/2019	184,401				184,401

94	Sri Winarno	2/11/2019	1,842,000				1,842,000
95	Ahmad Fatkul Badawi	3/5/2019	8,815,621				8,815,621
96	Arif Setiawan	2/5/2019	387,876				387,876
97	Pujiyono	2/11/2019	687,964				687,964
98	Wawan Agus Prabowo	2/22/2019	1,517,700				1,517,700
99	M Kisworo	2/13/2019	642,694				642,694
100	Dwi Astuti	2/28/2019	670,242		670,250	- 8	-
101	Dwi Astuti	2/21/2019	6,691,784				6,691,784
102	Mukhammad Sholikhun	2/25/2019	1,564,748				1,564,748
103	Asrovi	2/6/2019	314,411				314,411
104	Andri Listyo	3/7/2019	19,147,648				19,147,648
105	Ratih Harsetyarini	2/20/2019	504,063				504,063
106	Ratih Harsetyarini	2/12/2019	19,299,485				19,299,485
107	Apta Sani Laksono	2/13/2019	435,727		435,730	- 3	-
108	Roufik Mustofa	2/12/2019	828,745				828,745
109	Novi Inggawati	2/26/2019	515,662				515,662
110	Rahmawati Endah FA	3/16/2019	436,128				436,128
111	Andri Listyo	3/22/2019	1,021,476				1,021,476
112	Restu Andi Martono	3/12/2019	434,299				434,299
113	Karti Suwarno	4/1/2019	7,664,165		7,664,165		-
114	Karti Suwarno	3/28/2019	564,122		564,122		-
115	Dwi Rizqiyani	3/25/2019	352,347				352,347
116	Wawan Agus Prabowo	3/1/2019	179,508				179,508
117	Muchamad Nurrokhim	3/5/2019	221,443				221,443
118	Akhmad Fatkhul Badawi	3/22/2019	973,539				973,539
119	Nurhaniah	3/4/2019	248,671				248,671
120	Muhammad Kisworo	3/5/2019	812,156				812,156
121	Risky	4/2/2019	5,514,977				5,514,977
122	Andri Listyo	4/5/2019	879,992				879,992
123	Widya Probosari	4/25/2019	387,338		387,338		-
124	Widya Probosari	4/9/2019	8,742,973		8,660,982	81,991	-
125	Karti Suwarno	4/9/2019					

			718,921		636,923	81,998	-
126	Akhmad Fatkhul Badawi	4/5/2019	1,011,516				1,011,516
127	Muhammad Kisworo	4/11/2019	827,303				827,303
128	Nugroho	4/15/2019	505,028				505,028
129	Resky	4/6/2019	124,334				124,334
130	Edi Susanto	4/16/2019	414,764				414,764
131	Yamidi	4/26/2019	5,790,235				5,790,235
132	Puji Haryanti	5/15/2019	695,400				695,400
133	Sarip Hasan	5/16/2019	921,306				921,306
134	Yamidi	5/13/2019	1,317,708				1,317,708
135	Supriyanto	6/18/2019	8,628,562				8,628,562
136	Chaerul Huda	5/25/2019	218,874				218,874
137	Nuryasin	5/7/2019	314,892				314,892
138	Andri Listyo	5/3/2019	917,848				917,848
139	Edi Susanto	5/17/2019	643,469				643,469
140	Anani Budi Priyanti	5/7/2019	475,673				475,673
141	Fikri Kurniawan	9/26/2019	42,456				42,456
142	Feri Kurniawan	6/21/2019	130,256				130,256
143	Puji Haryanti	6/18/2019	300,934				300,934
144	Sarip Hasan	6/3/2019	90,449				90,449
145	Siti zubaidatun	6/2/2019	734,653				734,653
146	Supriyanto	6/29/2019	625,003				625,003
147	Nanda Eriyanto	6/30/2019	535,084				535,084
148	Andri Listiyo	6/14/2019	817,942				817,942
149	Andri Listyo	7/12/2019	818,459				818,459
150	Siti Rohanah	7/8/2019	2,085,237				2,085,237
151	Mahrodin	7/26/2019	9,896,837				9,896,837
152	Supriyanto	7/13/2019	5,520,291				5,520,291
153	Supriyanto	7/29/2019	725,193				725,193
154	Puji Haryanti	7/22/2019	221,034				221,034
155	Arofik	7/7/2019	448,837				448,837
156	Ikhwanudin	7/16/2019	305,549				305,549



157	Agus Supriyadi	3/3/2019	349,835				349,835
158	Joko Sudarwanto	7/19/2019	297,798				297,798
159	Istoyo	7/5/2019	108,082				108,082
160	Nanda Eriyanto	7/3/2019	242,386				242,386
161	Wahid Nurohman	7/30/2019	479,612				479,612
162	Puji Haryanti	8/19/2019	702,826				702,826
163	Adik Prasetyo Putro	8/15/2019	360,542				360,542
164	Fajar Akhmad Widodo	8/29/2019	250,000				250,000
165	Sumilah	8/20/2019	676,612		676,620	- 8	-
166	Suprih	8/17/2019	2,685,552				2,685,552
167	Rina Kusmiyati	8/2/2019	308,993				308,993
168	Ayu Andi Lestari	8/27/2019	462,361				462,361
169	Imam Faozi	8/14/2019	602,985				602,985
170	Andri Listyo	8/12/2019	138,364				138,364
171	Muh Agus Setiawan	8/21/2019	7,249,297				7,249,297
172	Muh Agus setiawan	8/29/2019	369,373				369,373
173	Adib Nurdaim	8/3/2019	332,601				332,601
174	Wahid Nurohman	8/14/2019	50,539				50,539
175	Slamet Fauyin	8/12/2019	755,537				755,537
176	Setyo Budi Idmanto	8/20/2019	133,895				133,895
177	Mahrodin	8/26/2019	1,202,720				1,202,720
178	Walimi	9/23/2019	17,547,154				17,547,154
179	Walimi	9/30/2019	190,442				190,442
180	Sutiyono	9/14/2019	208,483				208,483
181	Handoko	9/11/2019	38,000				38,000
182	Iksan Ahmat Yusuf	9/28/2019	128,442				128,442
183	Sumilah	9/23/2019	48,392				48,392
184	Andri Listyo	9/9/2019	265,435				265,435
185	Muh Agus Setiawan	9/26/2019	231,395				231,395
186	Hudi Waskito	9/19/2019	2,012,874				2,012,874
187	Hudi Waskito	9/27/2019	172,655				172,655
188	Anis Zainatun Nafisah	9/25/2019					572,361

			572,361				
189	Walimi	10/7/2019	167,163				167,163
190	Kismiyati	10/4/2019	1,998,729				1,998,729
191	Slamet Andriyanto	10/7/2019	150,801				150,801
192	Saepul Rahmat	10/1/2019	443,634				443,634
193	Aan Hariyanto	10/17/2019	608,083				608,083
194	Fajar Basuki	10/22/2019	4,825,697				4,825,697
195	Islamiyah	10/25/2019	115,005				115,005
196	Sugeng Rohadi	10/7/2019	194,913				194,913
197	Andri Listyo	10/16/2019	116,724				116,724
198	Djito	10/31/2019	998,781				998,781
199	Siti Rohanah	10/7/2019	150,801				150,801
200	Solekan	10/18/2019	324,083				324,083
201	Yuni Anwar	10/10/2019	602,249				602,249
202	Djoko Arijono	11/3/2019	9,859,811				9,859,811
203	Hudi Waskito	10/4/2019	60,997				60,997
204	Slamet Priyono	10/31/2019	38,000				38,000
205	Zuhri	10/3/2019	165,947				165,947
206	NOVIAYANTI FARDANI	12/13/2019	8,084,455				8,084,455
207	PARJONO	11/16/2019	126,535				126,535
208	KISMIYATI	11/7/2019	288,788				288,788
209	ZAKHARIA DANAR SAPUTRA	11/9/2019	428,440				428,440
210	KOMAR	11/15/2019	2,096,516				2,096,516
211	FAJAR BASUKI	11/1/2019	218,037				218,037
212	MUHAMMAD ZUNUS MUSTOFA	11/12/2019	289,614	289,620	-	6	-
213	ANDRI LISTYO	12/9/2019	306,724				306,724
214	DJITO	11/7/2019	621,913				621,913
215	SOLEKAN	11/29/2019	1,024,933				1,024,933
216	DJOKO ARIJONO	12/10/2019	651,788				651,788
217	DJOKO ARIJONO	11/26/2019	530,871				530,871
218	SISWANTO	11/19/2019	1,010,800				1,010,800
219	SLAMET PRIYONO	11/6/2019	4,588,274				4,588,274

220	SLAMET PRIYONO	11/21/2019	921,057				921,057
221	SUNARYO	11/28/2019	4,919,008				4,919,008
222	SUNARYO	11/30/2019	108,532				108,532
223	SUNARYO	12/7/2019	153,634				153,634
224	YOYOK TUGIYO	11/23/2019	358,866				358,866
225	YUSUP ARINTOKO	11/21/2019	250,156				250,156
226	MUCHAMMAD NURROCHMAN	11/14/2019	447,466				447,466
227	Ervinanda Nurmansyah	12/28/2019	411,773				411,773
228	Wina Rahmawati	12/6/2019	477,260				477,260
229	Riyadhul Salichin	12/19/2019	594,600				594,600
230	Siyo Sumitro	12/31/2019	154,934				154,934
231	Aida Desti Ramadani	1/31/2020	488,074				488,074
232	Muhammad Arifin	1/23/2020	401,649				401,649
233	Ahmad Fauzan	12/30/2019	6,191,767				6,191,767
234	Heri Prasetyo	1/2/2020	366,768				366,768
235	Lailatul Munawaroh	1/2/2020	427,706				427,706
236	Nesworo Wiranti	1/7/2020	680,897				680,897
237	Ahmad Fauzan	1/22/2020	841,049				841,049
238	Aida Desti Ramadani	1/24/2020	7,885,094				7,885,094
239	Prasetyo	1/31/2020	90,800				90,800
240	Heri Tri Lukman	2/5/2020	425,148				425,148
241	Ahmad Fauzan	2/5/2020	762,771				762,771
242	Dudi Ali Wahidin	2/7/2020	355,456				355,456
243	Edi Susanto	2/10/2020	986,478				986,478
244	Kelik Sulistyو Pribadi	2/13/2020	628,342				628,342
245	Amanggih Widodo	2/14/2020	283,483				283,483
246	Wahyanto	2/17/2020	456,425				456,425
247	Dwi Sayo Saputro	2/19/2020	385,280				385,280
248	Ahmad Sholikhin	2/24/2020	249,682				249,682
249	Reza Agung Pangestu	2/24/2020	236,208				236,208
250	Intan restu PP	2/25/2020	191,932				191,932
251	Aida Desti Ramadani	2/28/2020					1,021,241

			1,021,241				
252	Restu Andi Martono	3/2/2020	1,805,673				1,805,673
253	Ahmad Fauzan	3/5/2020	4,930,059				4,930,059
254	Ahmad Fauzan	3/11/2020	710,152				710,152
255	Thomas Aquino Esa Nanda	3/13/2020	59,564				59,564
256	Triyono	3/13/2020	160,133		160,140	- 7	-
257	Evy Suryani	3/13/2020	11,036,462				11,036,462
258	M Chabiburochman	3/16/2020	444,998				444,998
259	Fauzi Himawan	3/18/2020	634,423				634,423
260	Pendi	3/19/2020	419,112				419,112
261	Evy Suryani	3/20/2020	522,072				522,072
262	Yollanda Yupita Sari	3/20/2020	91,786				91,786
263	Muhammad Mahfud	4/4/2020	771,025				771,025
264	Siti Rohanah	4/6/2020	498,549				498,549
265	Ahmad Shodiq	4/9/2020	114,539				114,539
266	Slamet Hartono	4/9/2020	371,959		371,960	- 1	-
267	Slamet Mulyono	4/9/2020	282,875				282,875
268	Andri Listyo	4/15/2020	841,862				841,862
269	Ahmad Fauzan	4/15/2020	841,862				841,862
270	Septian Dwi Sugiyantoro	4/16/2020	273,567				273,567
271	Evy Suryani	4/17/2020	335,214				335,214
272	Mujiyah	4/20/2020	12,423,346		12,341,350	81,996	-
273	M Excel Pangestu	4/20/2020	38,000				38,000
274	Mujiyah	4/27/2020	536,508		536,508		-
275	Santoso	4/27/2020	151,050				151,050
276	Muntolib	5/2/2020	7,315,541				7,315,541
277	M Rizki Abdulrochim	5/2/2020	272,471				272,471
278	Ahmad Fauzan	5/15/2020	38,000				38,000
279	Mujiyah	5/18/2020	1,366,942		1,366,942		-
280	Sapti Maulina	5/18/2020	789,568				789,568
281	Yuda Timor Yuliyanto	5/19/2020	6,540,089				6,540,089
282	Aref	5/19/2020	20,241,753				20,241,753

283	Supriyanto	5/28/2020	4,683,145				4,683,145
284	Yuda Timor Yuliyanto	5/29/2020	484,916				484,916
285	Surifah	5/30/2020	565,953				565,953
286	Aref	5/30/2020	715,484				715,484
287	Supriyanto	6/4/2020	54,473				54,473
288	M Figor Prakoso	6/5/2020	1,690,907		1,690,910	- 3	-
289	M Figor Prakoso	6/5/2020	826,000		826,000		-
290	Ahmad Fauzan	6/15/2020	38,000				38,000
291	M Ali Maskur	6/17/2020	8,289,527				8,289,527
292	Faradila Ausafia Al Fajrin	6/22/2020	12,928,933		12,926,940	1,993	-
293	Mujiyah	6/22/2020	634,228				634,228
294	M Ali Maskur	6/24/2020	308,198				308,198
295	Mujiyah	6/24/2020	3,699,311				3,699,311
296	Faradila Ausafia Al Fajrin	6/30/2020	470,409		470,409		-
297	Mujiyah	7/1/2020	485,666		485,670	- 4	-
298	Bagas Satria Kusuma	7/8/2020	2,134,401				2,134,401
299	M Ali Maskur	7/15/2020	1,163,694				1,163,694
300	Ahmad Fauzan	7/17/2020	597,986				597,986
301	Arif Hendro Setyawan	7/21/2020	337,357				337,357
302	Choiratul Munasofah	7/22/2020	913,052				913,052
303	Nurul Malihatul Laila	7/29/2020	134,043				134,043
304	Wahyu Yanti	7/30/2020	598,306				598,306
305	Wahyu Yanti	8/7/2020	186,170				186,170
306	Taufik Kusyanto	8/11/2020	458,174				458,174
307	Fatmiyati	8/11/2020	58,769				58,769
308	Hastanto	8/13/2020	255,178				255,178
309	Ridwan Andi WK	8/14/2020	13,107,756		13,107,756		-
310	Ahmad Fauzan	8/14/2020	38,000				38,000
311	Faradila Ausafia Al Fajrin	8/18/2020	502,896		502,896		-
312	Ridwan Andi WK	8/24/2020	537,312		537,312		-
313	Ridwan Andi WK	9/7/2020	138,000		138,000		-
314	Triyana Novitasari	9/10/2020					2,514,056

			2,514,056				
315	Faradila Ausafia Al Fajrin	9/22/2020	1,342,713		1,342,715	- 2	-
316	Muslikah	9/22/2020	38,000		38,000		-
317	Ridwan Andi WK	10/5/2020	699,848		699,852	- 4	-
318	Safaat Supriyanto	10/26/2020	1,244,134				1,244,134
319	Safaat Supriyanto	11/2/2020	195,114				195,114
320	Safaat Supriyanto	11/5/2020	261,733				261,733
321	Ridwan Andi Wijaya	11/9/2020	714,642				714,642
322	Suliyami	11/25/2020	355,955		355,960	- 5	-
323	Ilham Arfiansyah	12/1/2020	99,960				99,960
324	Saryanto	12/23/2020	114,823		114,830	- 7	-
325	Sumiyoto	12/27/2020	429,745				429,745
326	Ahmad Fauzan	12/30/2020	228,000				228,000
327	Sumiyoto	12/30/2020	197,751				197,751
328	Andika Pradana	2/1/2021	10,998,191		10,998,200	- 9	-
329	Ambar Budiyanthi	1/2/2021	9,261,644		9,261,650	- 6	-
330	Ama Lusiana	1/22/2021	540,748				540,748
331	Nurul Hidayah	1/29/2021	443,335		443,336	- 1	-
332	Ambar Budiyanthi	2/27/2021	1,788,795				1,788,795
333	M Zamrudin	3/5/2021	74,609				74,609
334	Scyeh Jordan	3/24/2021	217,692				217,692
335	Machmudah	3/19/2021	21,556,508		21,474,510	81,998	-
336	Ambar Budiyanthi	3/6/2021	333,862				333,862
337	Faradila Ausafia Al Fajrin	4/16/2021	415,257				415,257
338	Muhammad Sakbani	4/18/2021	164,655				164,655
339	Budi Sulistiyo	5/6/2021	350,222				350,222
340	Muntono	6/28/2021	860,229		860,235	- 6	-
341	Miftachul Huda	6/21/2021	828,264		828,264		-
342	Lestari	7/29/2021	845,277		845,277		-
343	Lestari	8/5/2021	5,133,371		5,130,473	2,898	-
344	Muntono	7/1/2021	150,725		150,725		-
345	Dwi Naryono	8/4/2021	45,017		45,017		-

346	NUR KHOLIS	8/20/2021	684,734		684,734		-
347	MIFTACHUL HUDA	8/30/2021	1,670,966		1,668,066	2,900	-
348	KHAMIN	8/13/2021	731,910		731,910		-
349	DWI SEPTI DIAH SURYANI	8/25/2021	530,731		530,731		-
350	HANDRIANI SUSILOWATI	8/30/2021	1,714,736		1,711,840	2,896	-
351	SUPRIYATI	8/6/2021	340,135		340,140	-5	-
352	TEGUH HADI SANTOSO	8/26/2021	935,553		935,553		-
353	LESTARI	8/12/2021	376,927		376,930	-3	-
354	DAVID WIRACHANTO	10/8/2021	13,719,781		13,719,790	-9	-
355	HANDRIANI SUSILOWATI	9/20/2021	585,683		585,683		-
356	DANANG SETIAJI	9/1/2021	915,410		915,410		-
357	LESTARI	9/13/2021	474,919		474,920	-1	-
358	MUHAMAD YUDIN	9/1/2021	590,386		590,386		-
359	INTAN NUR ISNAENI	9/17/2021	1,155,125		1,155,125		-
360	KERYANA	9/13/2021	208,518				208,518
361	KENTI SRI ARNI	10/25/2021	10,667,925		10,667,930	-5	-
362	DAFIT WIRACHANTO	10/29/2021	1,979,212		1,979,212		-
363	DAFIT WIRACHANTO	11/3/2021	5,896,302		5,896,308	-6	-
364	DEBY PRASETYO	10/27/2021	1,396,374		1,305,380	90,994	-
365	JUMARI	11/29/2021	954,990		954,990		-
366	KENTI SRI ARNI	11/2/2021	747,807		747,810	-3	-
367	MUHAMAD FAHTUR ROHMAN	10/15/2021	178,930		178,930		-
368	MUHAMMAD FAHTUR ROHMAN	11/18/2021	29,041,771		29,041,780	-9	-
369	DAFIT WIRACHANTO	11/29/2021	2,076,772		2,073,880	2,892	-
370	RAMA IHAB TAUFIK	11/3/2021	377,189		377,190	-1	-
371	JUMARI	11/12/2021	12,047,711		12,044,811	2,900	-
372	FARIS JAUHARI AHMAD	11/25/2021	551,882				551,882
373	M AHSANUDIN FIRDAUSY	10/29/2021	483,192		483,192		-
374	M AHSANUDIN FIRDAUSY	11/23/2021	10,511,986		10,511,988	-2	-
375	DEVI RAHAYU	11/16/2021	352,996		352,996		-
376	GALIH MAHARSI BAYU ADI	10/26/2021	288,141		288,150	-9	-
377	HENDRI CAHYONO	10/29/2021				-	

			160,639		160,640	1	-
378	FADHILATUL LATIFA	10/21/2021	389,480		389,480		-
379	SARAH DARMIKO	11/3/2021	506,386		506,390	-4	-
380	WIDATI	11/25/2021	476,709		476,710	-1	-
381	RIKI SEPTIAWATI	11/12/2021	486,272		486,280	-8	-
382	HESTI ELSITA KUSUMAWARDHANI	11/6/2021	17,885,712		17,885,720	-8	-
383	HESTI ELSITA KUSUMAWARDHANI	11/16/2021	382,210		382,210		-
384	IKHTI MALUL GHONIYATUN MA ARIF	12/31/2021	586,050		586,050		-
385	IKHTI MALUL GHONIYATUN MA ARIF	12/10/2021	7,212,357		7,209,460	2,897	-
386	MUJIYAT	12/20/2021	624,251		624,260	-9	-
387	KENTI SRI ARNI	12/2/2021	664,101		661,210	2,891	-
388	MAFIROSIKOH	12/27/2021	1,140,554		1,140,560	-6	-
389	HERI SANTOSO	12/28/2021	2,655,650				2,655,650
390	VALERIAN MOLI MUHU	12/9/2021	369,386		369,390	-4	-
391	NUR KUMALA KHUMAIROH	12/16/2021	891,663		891,670	-7	-
392	MUHAMAD FAHTUR ROHMAN	12/16/2021	551,000		551,000		-
393	DAFIT WIRACHANTO	12/29/2021	1,176,204		1,173,310	2,894	-
394	MA'ARIF	12/31/2021	8,638,346		8,638,350	-4	-
395	JOKO SUROSO	12/16/2021	995,489		995,490	-1	-
396	DONI SETIYAWAN	12/11/2021	830,572		830,580	-8	-
397	TRİYANTO	12/29/2021	8,328,610		8,325,710	2,900	-
398	IMAM PRAMITO	12/3/2021	485,800		485,800		-
399	WIDIYANTO	12/14/2021	42,942,222		42,942,230	-8	-
400	WIDIYANTO	12/29/2021	1,608,053				1,608,053
401	SUSIYONO	12/9/2021	521,101		521,110	-9	-
402	LUTFI HANIF	12/10/2021	71,256		71,260	-4	-
403	ISNAWIYAH	12/24/2021	6,906,101		6,906,110	-9	-
404	M AHSANUDIN FIRDAUSY	12/28/2021	802,291		802,300	-9	-
405	ERIKA ANNA SUSIANI	12/17/2021	380,730		380,730		-
406	TRI SUKAMTO	12/13/2021	317,431		317,440	-9	-
407	WAHYU WICAKSONO	12/31/2021	1,613,912		1,613,920	-8	-



408	FATKHUR ROKHIM	12/17/2021	895,031		895,040	-9	-
409	WIDATI	12/9/2021	523,816		523,820	-4	-
410	HESTI ELSITA KUSUMAWARDHANI	12/23/2021	562,000		562,000		-
							-
411	IKHTI MALUL GHONIYATUN MA ARIF	1/19/2022		460,580	460,580		-
412	EMA ALFIA	1/31/2022		106,790	106,790		-
413	ROHMATUL CHASANAH	1/31/2022		381,780	381,780		-
414	MAFIROSIKOH	1/3/2022		91,000	91,000		-
415	KENTI SRI ARNI	1/6/2022		736,310	736,310		-
416	HERI SANTOSO	1/8/2022		334,604			334,604
417	MASRUL NASICHIN	1/19/2022		10,041,290	10,041,290		-
418	HERU PAMUNGKAS	1/5/2022		9,265,600	9,265,600		-
419	REKA HIDAYATI	1/19/2022		515,130	515,130		-
420	ARIES SETIAWAN	1/30/2022		365,290	365,290		-
421	MIFTACHUL HUDA	1/7/2022		746,430	746,430		-
422	FARADILA AUSAFIA FARIN	1/25/2022		372,915			372,915
423	MA'ARIF	1/14/2022		817,630	817,630		-
424	BAGAS SETIYANTO	1/18/2022		406,550	406,550		-
425	TRİYANTO	1/7/2021		252,068			252,068
426	YONATAN NOVANDANI	1/1/2022		4,014,050	4,014,050		-
427	ETOK RIHAMTO	1/18/2022		292,930	292,930		-
428	YONATAN NOVANDANI	1/18/2022		872,190	872,190		-
429	MASRUL NASICHIN	1/26/2022		396,690	396,690		-
430	WIDIYANTO	1/26/2022		1,568,940	1,568,940		-
431	DANANG SETIAJI	1/3/2022		623,220	623,220		-
432	SUSIYONO	1/12/2022		751,800	751,800		-
433	HERU PAMUNGKAS	1/22/2022		1,556,400	1,556,400		-
434	M AHSANUDIN FIRDAUSY	1/25/2022		121,020	121,020		-
435	JOKO ASMORO	1/26/2022		8,429,638	8,429,638		-
436	INDAH ERVIANA SARI	1/28/2022		15,701,840	15,701,840		-
437	JOKO ASMORO	1/31/2022					

				535,042	535,042		-
438	WAHYU SYAHFUDIN	1/15/2022		413,760	413,760		-
439	JOKO SETIYONO	1/28/2022		1,009,130	1,009,130		-
440	INTAN NUR ISNAENI	1/7/2021		140,590	140,590		-
441	HERI CAHYO	1/14/2022		6,512,220	6,512,220		-
442	WIWIK ASTIYANI	1/21/2022		13,606,680	13,606,680		-
443	WIWIK ASTIYANI	1/27/2022		396,590	396,590		-
444	HUSNA MIFTAHUL MA'RIFAH	1/29/2022		1,744,650	1,744,650		-
445	HERI CAHYO	1/31/2021		633,580	633,580		-
446	ROHMATUL CHASANAH	1/24/2022		13,172,560	13,172,560		-
447	SAEKHUN ANWAR	1/10/2022		91,000	91,000		-
448	SUPARTINI	1/21/2022		536,890	536,890		-
449	HESTI ELSITA KUSUMAWARDHANI	1/8/2022		1,493,040	1,493,040		-
450	KENTI SRI ARNI	2/3/2022		281,000	281,000		-
451	WAHYU AJI SANTOSO	2/10/2022		645,700	645,700		-
452	MUHTALIM	2/2/2022		7,569,309	7,569,309		-
453	MUHTALIM	2/7/2022		56,751	56,751		-
454	RAHMANTO	2/2/2022		354,010	354,010		-
455	FARADILA AUSAFIA FARIN	2/6/2022		6,297,629			6,297,629
456	FARADILA AUSAFIA FARIN	2/14/2022		105,527			105,527
457	DANIK WINARTI	2/28/2022		14,625,010	14,625,010		-
458	IBNU THOYIB HARSOYO	2/17/2022		204,190	204,190		-
459	MASRUL NASICHIN	2/23/2022		703,930	703,930		-
460	WIDIYANTO	2/23/2022		1,027,180	1,027,180		-
461	WAHID	2/11/2022		11,122,900	11,122,900		-
462	WAHID	2/23/2022		1,053,913			1,053,913
463	YUSUP ARDIYANTO	2/5/2022		337,700	337,700		-
464	HERU PAMUNGKAS	2/19/2022		631,620	631,620		-
465	RAHMADI	2/17/2022		483,371			483,371
466	INDAH ERVIANA SARI	2/25/2022		2,692,560	2,692,560		-

467	JOKO ASMORO	2/23/2022		1,314,560	1,314,560		-
468	SUMARNO	2/9/2022		1,301,330	1,301,330		-
469	RIYANTO	2/11/2022		7,266,070	7,266,070		-
470	EKA WAHYU SRI PIPIT WARDIYANTI	2/11/2022		2,064,430	2,064,430		-
471	EKA WAHYU SRI PIPIT WARDIYANTI	2/18/2022		416,900	416,900		-
472	HUSNA MIFTAHUL MA'RIFAH	2/25/2022		716,180	716,180		-
473	M KHAFIFI	2/25/2022		264,600	264,600		-
474	WIWIK ASTIYANI	2/22/2022		1,260,400	1,260,400		-
475	REJEKIYANTO	2/6/2022		32,995,750	32,995,750		-
476	ARI KURNIAWAN	2/16/2022		274,960	274,960		-
477	BUDI LAKSONO	2/23/2022		7,533,980	7,533,980		-
478	HESTI ELSITA KUSUMAWARDHANI	2/22/2022		1,176,190	1,176,190		-
479	RIYANTO	2/24/2022		1,057,840	1,057,840		-
480	ROHMATUL CHASANAH	2/22/2022		1,278,770	1,278,770		-
481	KENTI SRI ARNI	3/10/2022		7,058,242	7,058,242		-
482	HERI SANTOSO	3/5/2022		693,000			693,000
483	KENTI SRI ARNI	3/17/2022		729,498	729,498		-
484	M AGUNG NUGROHO	3/14/2022		228,000	228,000		-
485	SRI WAHYUDI	3/19/2022		26,193,310	26,193,310		-
486	SRI WAHYUDI	3/28/2022		696,186			696,186
487	ARISANDA ADAM PRATAMA	3/17/2022		873,740	873,740		-
488	BAGAS SETIYANTO	3/26/2022		8,201,280	8,201,280		-
489	NORROCHMAN	3/1/2022		8,495,988	8,495,988		-
490	NORROCHMAN	3/22/2022		1,339,592	1,339,592		-
491	DANIK WINARTI	3/28/2022		1,376,540	1,376,540		-
492	HARISMAN SETIAWAN	3/21/2022		593,520	593,520		-
493	SRI WAHYUNI	3/11/2022		10,173,700	10,173,700		-
494	SRI WAHYUNI	3/31/2022		666,510	666,510		-
495	EDO NUR SETIYONO	3/16/2022		9,400,727	9,400,727		-

496	EDO NUR SETIYONO	3/23/2022		597,663	597,663		-
497	MASRUL NASICHIN	3/9/2022		605,850	605,850		-
498	WIDIYANTO	3/16/2022		1,005,650	1,005,650		-
499	DANANG SETIAJI	3/7/2022		397,910	397,910		-
500	INDAH ERVIANA SARI	3/25/2022		1,541,470	1,541,470		-
501	SARMANTO	3/23/2022		8,856,236	8,856,236		-
502	SARMANTO	3/31/2022		354,444	354,444		-
503	ROHMATUL CHASANAH	3/22/2022		911,110	911,110		-
504	ANDRIAN NUR MURYATAMA	3/7/2022		570,110	570,110		-
505	AULIA SULITIYANINGSIH	3/8/2022		423,970	423,970		-
506	CHAIRUNNISA PUSPARINI	3/18/2022		396,090	396,090		-
507	HUSNA MIFTAHUL MA'RIFAH	3/16/2022		287,170	287,170		-
508	WIWIK ASTIYANI	3/15/2022		728,990	728,990		-
509	BUDI LAKSONO	3/2/2022		426,450	426,450		-
510	LISTIYANTO	3/26/2022		1,160,730	1,160,730		-
511	WIDI ARI ANDRIANTO	3/26/2022		9,846,940	9,846,940		-
512	HESTI ELSITA KUSUMAWARDHANI	3/4/2022		11,052,330	11,052,330		-
513	HESTI ELSITA KUSUMAWARDHANI	3/30/2022		1,148,410	1,148,410		-
514	SARIYAH	4/22/2022		2,452,207	2,452,207		-
515	SARIYAH	4/28/2022		524,123	524,123		-
516	NASRUDIN	4/21/2022		102,830	102,830		-
517	KUSDIYANTO	4/20/2022		138,000	138,000		-
518	WINDA SUHARWATI	4/9/2022		190,440	190,440		-
519	ANIS NUR HALIMAH	4/3/2022		17,864,565	17,864,565		-
520	ANIS NUR HALIMAH	4/25/2022		1,373,435	1,373,435		-
521	SRI WAHYUDI	4/25/2022		2,218,821			2,218,821
522	MIFTACHUL HUDA	4/27/2022		693,000	693,000		-
523	BAGAS SETIYANTO	4/18/2022		1,420,590	1,420,590		-
524	NORROCHMAN	4/5/2022		755,740	755,740		-

525	DANIK WINARTI	4/18/2022		515,230	515,230		-
526	AFFAN HAMDI NUGRAHA	4/7/2022		579,800	579,800		-
527	SRI WAHYUNI	4/19/2022		565,050	565,050		-
528	EDO NUR SUTİYONO	4/7/2022		91,000	91,000		-
529	MASRUL NASICHIN	4/12/2022		5,767,236	5,767,236		-
530	MASRUL NASICHIN	4/20/2022		858,764	858,764		-
531	SUSILAWATI	4/25/2022		654,111	654,111		-
532	SUSILAWATI	4/16/2022		13,647,270	13,647,270		-
533	WIDODO	4/21/2022		3,244,880	3,244,880		-
534	WIDODO	4/28/2022		317,600	317,600		-
535	BAGUS EKA PERMANA	4/11/2022		237,900	237,900		-
536	HERU SUTOPO	4/18/2022		350,090	350,090		-
537	INDAH ERVIANA SARI	4/22/2022		228,000	228,000		-
538	INDAH ERVIANA SARI	4/26/2022		5,511,770	5,511,770		-
539	NUR CHOLIS	4/28/2022		11,148,430	11,148,430		-
540	SARMANTO	4/21/2022		1,148,880	1,148,880		-
541	ARI NUGROHO	4/5/2022		397,310	397,310		-
542	AFIDA WAHYU FITRIANI	4/27/2022		407,970	407,970		-
543	INTA AFIYANI	4/25/2022		4,038,440	4,038,440		-
544	INTA AFIYANI	4/28/2022		151,820	151,820		-
545	ISTIANA	4/21/2022		630,390	630,390		-
546	M HANDAM MALIK ISNAENI	4/27/2022		191,470	191,470		-
547	RETNO WIJAYANTI	4/22/2022		932,460	932,460		-
548	SAFIRA ARIYANI	4/6/2022		48,919,858	48,919,858		-
549	SAFIRA ARIYANI	4/23/2022		1,460,391	1,460,391		-
550	DEWI SETYORINI	4/25/2022		12,222,640	12,222,640		-
551	ANDRI SUKURMIYANTO	4/1/2022		62,120	62,120		-
552	AKHMAD KHADAFI	4/12/2022		144,530	144,530		-
553	NISFA ADI ZAKA	4/19/2022		313,430	313,430		-
554	WIDI ARI ANDRIANTO	4/25/2022		1,351,160	1,351,160		-
555	TRİYONO	4/12/2022		407,830	407,830		-

556	ERMA SUGIARTI	4/29/2022		46,079,740	46,079,740		-
557	ROSIKAH ANWAR	4/13/2022		2,716,358	2,716,358		-
558	ROSIKHAN ANWAR	4/25/2022		1,135,922	1,135,922		-
559	SARIYAH	5/31/2022		864,000	864,000		-
560	ANIS NUR HALIMAH	5/23/2022		751,140	751,140		-
561	ICHSANUDIN	5/13/2022		319,510	319,510		-
562	SRI WAHYUDI	5/23/2022		1,185,733			1,185,733
563	DANIK WINARTI	5/23/2022		673,100	673,100		-
564	MUHAMMAD NURODIN	5/12/2022		242,700	242,700		-
565	YOLANDA REDA SWASTIKA	5/8/2022		15,158,700	15,158,700		-
566	YOLANDA REDA SWASTIKA	5/19/2022		452,820	452,820		-
567	SRI WAHYUNI	5/10/2022		182,110	182,110		-
568	SUSILAWATI	5/30/2022		1,349,690	1,349,690		-
569	LASIMIN	5/7/2022		446,470	446,470		-
570	DARIMAN	5/31/2022		198,000	198,000		-
571	WIDODO	5/12/2022		61,270	61,270		-
572	INDAH ERVIANA SARI	5/6/2022		83,000	83,000		-
573	NUR CHOLIS	5/18/2022		875,730	875,730		-
574	SARMANTO	5/24/2022		905,450	905,450		-
575	VITA ARYANINGSIH	5/30/2022		228,000	228,000		-
576	AFIDA WAHYU FITRIANI	5/28/2022		1,986,880	1,986,880		-
577	BIMA YUNIAR HERMANDA	5/13/2022		284,180	284,180		-
578	DITA ARIYANA	5/30/2022		396,670	396,670		-
579	EDO DAVID YONATAN	5/23/2022		17,410,450	17,410,450		-
580	EDO DAVID YONATAN	5/31/2022		1,348,100	1,348,100		-
581	INTA AFIYANI	5/9/2022		273,260	273,260		-
582	NUR HANIFAH	5/18/2022		534,450	534,450		-
583	RATNA ANDANSARI	5/12/2022		7,872,940	7,872,940		-
584	RATNA ANDANSARI	5/20/2022		398,640	398,640		-
585	SAFIRA ARIYANI	5/19/2022		199,850	199,850		-
586	DEWI SETYORINI	5/23/2022		1,614,750	1,614,750		-

587	NILA KESUMA WARDANI	5/24/2022		37,814,470	37,814,470		-
588	NILA KESUMA WARDANI	5/31/2022		1,245,200	1,245,200		-
589	HESTI ELSITA KUSUMAWARDHANI	5/10/2022		228,000	228,000		-
590	ROSIKHAN ANWAR	5/13/2022		554,910	554,910		-
591	ERMA SUGIARTI	5/27/2022		593,020	593,020		-
592	RIZKI WAHYU S	6/20/2022		110,870	110,870		-
593	ARIF BUDI SANTOSO	6/16/2022		406,680	406,680		-
594	SITI MUSAROFAH	6/14/2022		329,670	329,670		-
595	SLAMET RIYANTO	6/25/2022		528,680	528,680		-
596	YESSY PUSPITANINGRUM WIJAYA	6/20/2022		15,319,210	15,319,210		-
597	YESSY PUSPITANINGRUM WIJAYA	6/28/2022		678,700	678,700		-
598	MURAH	6/2/2022		2,104,480	2,104,480		-
599	ANGGA FELIX ADI PRATAMA	6/25/2022		2,800,180	2,800,180		-
600	ANIS NUR HALIMAH	6/20/2022		397,910	397,910		-
601	M FATKHU DAFIT KHOIRUL AKWAN	6/27/2022		556,720	556,720		-
602	M FATKHU DAFIT KHOIRUL AKWAN	6/20/2022		9,740,760	9,740,760		-
603	SRI WAHYUDI	6/20/2022		1,153,854			1,153,854
604	MIFTACHUL HUDA	6/15/2022		876,330	876,330		-
605	BENI ANDIYANTO	6/28/2022		631,380	631,380		-
606	DANIK WINARTI	6/20/2022		228,000	228,000		-
607	YOLANDA REDA SWASTIKA	6/9/2022		475,490	475,490		-
608	LIPNA OKTACH FIYANSAH	6/30/2022		4,220,310	4,220,310		-
609	WIDIYANTO	6/8/2022		882,410	882,410		-
610	SUSILAWATI	6/20/2022		1,381,240	1,381,240		-
611	SUSIYONO	6/28/2022		138,000	138,000		-
612	SARMANTO	6/21/2022		354,060	354,060		-
613	AFIDA WAHYU FITRIANI	6/25/2022		719,050	719,050		-
614	EDO DAVID YONATAN	6/30/2022		1,984,320	1,984,320		-

615	LAILATUL KHASANAH	6/24/2022		256,190	256,190		-
616	LISNA FIYANI	6/21/2022		168,670	168,670		-
617	MARYLIN AYU PUSPITA SARI	6/27/2022		497,200	497,200		-
618	NUR HANIFAH	6/2/2022		418,140	418,140		-
619	RATNA ANDANSARI	6/10/2022		628,270	628,270		-
620	SAFIRA ARIYANI	6/8/2022		731,000	731,000		-
621	WIWIK ASTIYANI	6/23/2022		5,583,980	5,583,980		-
622	WIWIK ASTIYANI	6/30/2022		1,186,670	1,186,670		-
623	DEWI SETYORINI	6/20/2022		508,840	508,840		-
624	NILA KESUMA WARDANI	6/28/2022		705,450	705,450		-
625	SITI SUDARTI	6/22/2022		436,660	436,660		-
626	LEGOWO ABDI WICAKSONO	6/4/2022		300,850	300,850		-
627	M MUFITDANI	6/29/2022		283,670	283,670		-
628	SUTOPO	6/27/2022		49,500	49,500		-
629	TRIANI SARIASIH	6/17/2022		71,409			71,409
630	TRIANI SARIASIH TYASTUTI	6/14/2022		2,986,260	2,986,260		-
631	RISDAYANTI	6/17/2022		745,480	745,480		-
632	YESSY PUSPITANINGRUM WIJAYA	7/26/2022		608,370	608,370		-
633	SARIYAH	7/2/2022		811,000	811,000		-
634	ANIS NUR HALIMAH	7/18/2022		579,320	579,320		-
635	MUHAMMAD ALMAS IFADA	7/24/2022		9,954,582	9,954,582		-
636	MUHAMMAD ALMAS IFADA	7/29/2022		570,418	570,418		-
637	M FATKHU DAFIT KHOIRUL AKWAN	7/20/2022		1,405,590	1,405,590		-
638	SRI SUHARTINI (AMBULANCE)	7/15/2022		935,200	935,200		-
639	SRI SUHARTINI (SWAB ANTIGEN)	7/15/2022		107,000	107,000		-
640	SRI WAHYUDI	7/2/2022		693,000			693,000
641	PAWIT MUSTOFA	7/14/2022		5,427,630	5,427,630		-
642	PAWIT MUSTOFA	7/21/2022		862,880	862,880		-
643	YOLANDA REDA SWASTIKA	7/11/2022		38,000	38,000		-
644	LIPNA OKTACH FIYANSAH	7/11/2022		673,350	673,350		-



645	SITI ZALFAH	7/2/2002		7,397,664	7,397,664		-
646	SITI ZALFAH	7/27/2022		1,279,656	1,279,656		-
647	FATCHURODIN	7/12/2022		806,840	806,840		-
648	FATCHURODIN (AMBULANCE)	7/12/2022		899,700	899,700		-
649	FIRDA ARISKA	7/8/2022		6,867,451	6,867,451		-
650	FIRDA ARISKA	7/28/2022		1,353,989	1,353,989		-
651	SUSILAWATI	7/4/2022		415,860	415,860		-
652	ISNAWIYAH	7/27/2022		813,000	813,000		-
653	SARMANTO	7/5/2022		605,210	605,210		-
654	SITI WULANDARI	7/27/2022		394,860	394,860		-
655	M TIBUN ATDZIKRI	7/13/2022		306,530	306,530		-
656	AMALIA NURUL FITRIA	7/6/2022		4,319,299	4,319,299		-
657	AMALIA NURUL FITRIA	7/11/2022		172,331	172,331		-
658	EDO DAVID YONATAN	7/21/2022		1,221,920	1,221,920		-
659	MARYLIN AYU PUSPITA SARI	7/7/2022		61,270	61,270		-
660	MUHAMMAD SAFI'I	7/29/2022		9,584,790	9,584,790		-
661	MUHAMMAD SAIFUL MUJAB	7/22/2022		19,690,420	19,690,420		-
662	NURUL A'RIFAH ANWAR	7/1/2022		521,170	521,170		-
663	SAFIRA ARIYANI	7/8/2022		846,000	846,000		-
664	ANGGA FELIX ADI PRATAMA	7/1/2022		168,670	168,670		-
665	MARIA ULFA	7/16/2022		1,460,523	1,460,523		-
666	MARIA ULFA	7/20/2022		789,787	789,787		-
667	DEWI SETYORINI	7/25/2022		507,810	507,810		-
668	MONDRO	7/11/2022		3,629,021	3,629,021		-
669	MONDRO	7/21/2022		574,149	574,149		-
670	OKTAVIANI	7/24/2022		5,428,597	5,428,597		-
671	OKTAVIANI	7/27/2022		396,463	396,463		-
672	YESSY PUSPITANINGRUM WIJAYA	8/25/2022		1,338,670	1,338,670		-
673	MUHAMMAD SHOLIKHUN	8/10/2022		8,658,291			8,658,291
674	MUHAMMAD SOLIKHUN	8/18/2022		366,365			366,365

675	SISKA RAHAYU	8/4/2022		184,800	184,800		-
676	PUJI FITRIONO	8/29/2022		187,540	187,540		-
677	PUJI FITROONO	8/27/2022		5,923,430	5,923,430		-
678	MUHAMMAD ALMAS IFADA	8/19/2022		635,440	635,440		-
679	M AGUNG NUGROHO	8/31/2022		851,385	851,385		-
680	MUHAMAD AGUNG NUGROHO	8/24/2022		7,033,625	7,033,625		-
681	SRI WAHYUDI	8/22/2022		1,806,110			1,806,110
682	KAHAR	8/2/2022		10,347,839			10,347,839
683	KAHAR	8/9/2022		357,183			357,183
684	MIFTACHUL HUDA	8/31/2022		368,070	368,070		-
685	PAWIT MUSTOFA	8/29/2022		1,323,980	1,323,980		-
686	SUBIYATNO	8/5/2022		2,667,785	2,667,785		-
687	SUBIYATNO	8/18/2022		1,184,845	1,184,845		-
688	PONCO ARIYONO	8/17/2022		18,903,467	18,903,467		-
689	PONCO ARIYONO	8/31/2022		1,134,763	1,134,763		-
690	BONIFACIUS PRAMUDYO HANATAMA	8/27/2022		11,518,600	11,518,600		-
691	FIRDA ARISKA	8/23/2022		523,470	523,470		-
692	RIZKA AYUNINGTYAS	8/23/2022		304,020	304,020		-
693	SIWI NUR AENI	8/16/2022		1,119,360	1,119,360		-
694	AGUNG PRIAWAN	8/8/2022		580,160	580,160		-
695	CHOERUL ARIFIN	8/29/2022		805,690	805,690		-
696	ISNAWIYAH	8/3/2022		185,980	185,980		-
697	SITI WULANDARI	8/3/2022		328,870	328,870		-
698	AMALIA NURUL FITRI	8/28/2022		19,822,930	19,822,930		-
699	KHISNA CHOLIFATUN NISA	7/29/2022		239,290	239,290		-
700	MILA SARI	8/20/2022		410,870	410,870		-
701	MUHAMAD SAIFUL MUJAB	8/9/2022		1,368,860	1,368,860		-
702	MUHAMMAD SAFI'I	8/29/2022		1,492,370	1,492,370		-
703	ABDUL ROCHIM	8/23/2022		542,270	542,270		-

704	MARIA ULFA	8/24/2022		1,852,690	1,852,690		-
705	NILA KESUMA WARDANI	8/2/2022		473,290	473,290		-
706	DEWI SETYORINI	8/29/2022		781,770	781,770		-
707	FERY CAHYO ARDIYANTO	8/24/2022		6,658,240	6,658,240		-
708	FERY CAHYO ARDIYANTO	8/31/2022		193,930	193,930		-
709	RIYADI	8/2/2022		341,400	341,400		-
710	WALUYO	8/21/2022		10,308,820	10,308,820		-
711	WALUYO	8/25/2022		331,690	331,690		-
712	ISFRAH RODIN	8/17/2022		9,009,670	9,009,670		-
713	ISFRAH RODIN	8/30/2022		1,036,250	1,036,250		-
714	YESSY PUSPITANINGRUM WIJAYA	9/27/2022		511,100	511,100		-
715	MUHAMMAD SOLIKHUN	9/15/2022		817,811			817,811
716	HUDA MUSTOFA	9/22/2022		8,746,820	8,746,820		-
717	HUDA MUSTOFA	9/28/2022		1,298,910	1,298,910		-
718	MUHAMMAD FEBRI HERMAWAN	9/1/2022		20,058,580	20,058,580		-
719	MUHAMMAD FEBRI HERMAWAN	9/28/2022		1,144,830	1,144,830		-
720	PUJI FITRIONO	9/5/2022		164,910	164,910		-
721	MUHAMMAD ALMAS IFADA	9/2/2022		780,030	780,030		-
722	AULIA ARIF RAHMAN	9/13/2022		735,780	735,780		-
723	MUHAMAD AGUNG NUGROHO	9/14/2022		254,420	254,420		-
724	MIFTACHUL HUDA	9/7/2022		23,328,890	23,328,890		-
725	MIFTACHUL HUDA	9/21/2022		1,413,720	1,413,720		-
726	SUBIYATNO	9/20/2022		593,430	593,430		-
727	PONCO ARIYONO	9/24/2022		1,925,610	1,925,610		-
728	BONIFACIUS PRAMUDYO HANANTO	9/5/2022		1,153,360	1,153,360		-
729	ARI KUSWANTO	9/15/2022		215,740	215,740		-
730	LINA LESTARI	9/8/2022		356,710	356,710		-
731	HARINI KUSUMA WATY	9/2/2022		258,690	258,690		-

732	KARYAMI	9/19/2022		582,900	582,900		-
733	AMALIA NURUL FITRIA	9/27/2022		1,137,750	1,137,750		-
734	ASIH RAHMAWATI	9/28/2022		569,340	569,340		-
735	JULIO SUNARKO	9/26/2022		977,490	977,490		-
736	MUHAMAD SAIFUL MUJAB	9/8/2022		589,100	589,100		-
737	MUHAMMAD SAFI'I	9/26/2022		1,243,730	1,243,730		-
738	RISTI FAISHATUN ERNI	9/26/2022		972,650	972,650		-
739	SILPA SEETI	9/3/2022		2,641,030	2,641,030		-
740	SILPA SEETI	9/26/2022		489,840	489,840		-
741	MEIGA TRISNANTORO	9/15/2022		257,010	257,010		-
742	ADHI MULYANA	9/2/2022		11,210,799	11,210,799		-
743	ADHI MULYANA	9/13/2022		459,451	459,451		-
744	LILIK PRAYOGO	9/24/2022		246,330	246,330		-
745	MARIA ULFA	9/19/2022		1,296,730	1,296,730		-
746	NILA KESUMA WARDANI	9/1/2022		569,650	569,650		-
747	FERY CAHYO ARDIYANTO	9/7/2022		308,840	308,840		-
748	TARJUNI	9/16/2022		3,022,015	3,022,015		-
749	TARJUNI	9/26/2022		450,735	450,735		-
750	WALUYO	9/9/2022		1,539,310	1,539,310		-
751	ARTI KURNIAWATI	9/26/2022		384,880	384,880		-
752	ANA RIZA RIDWAN	9/1/2022		416,500	416,500		-
753	YESSY PUSPITANINGRUM WIJAYA	10/27/2022		508,570	508,570		-
754	SARIYAH	10/6/2022		394,860	394,860		-
755	MUHAMMAD FEBRI HERMAWAN	10/13/2022		5,617,560	5,617,560		-
756	MUHAMMAD FEBRI HERMAWAN	10/26/2022		447,280	447,280		-
757	BUDI SUSANTO	10/12/2022		2,355,300	2,355,300		-
758	BUDI SUSANTO	10/22/2022		279,280	279,280		-
759	DONNI EKO WAHYU	9/30/2022		649,981			649,981
760	DONNI EKO WAHYU	10/14/2022		764,997			764,997

761	AL AMIN	10/18/2022		471,950	471,950		-
762	MUHAMAD CHOIRUDIN	10/28/2022		2,304,570	2,304,570		-
763	DAVID WIDIYANTORO	10/20/2022		158,250	158,250		-
764	RONALDO SETYO ADI NUGROHO	10/3/2022		2,240,760	2,240,760		-
765	AHMAD SOLIKHUN	10/6/2022		470,970	470,970		-
766	SRI WAHYUDI	10/17/2022		799,210	799,210		-
767	MIFTACHUL HUDA	10/5/2022		874,630	874,630		-
768	ABDUL MANAN MUARIF	10/11/2022		19,664,220	19,664,220		-
769	ABDUL MANAN MUARIF	10/17/2022		808,030	808,030		-
770	BUDI HARIYANTO	10/21/2022		12,201,110	12,201,110		-
771	BUDI HARYANTO	10/27/2022		352,710	352,710		-
772	DANIK WINARTI	10/3/2022		937,100	937,100		-
773	SUBIYATNO	10/20/2022		562,850	562,850		-
774	PONCO ARIYONO	10/22/2022		1,444,570	1,444,570		-
775	BONIFACIUS PRAMUDYO HANANTO	10/5/2022		590,550	590,550		-
776	SUSIYONO	10/22/2022		5,504,390	5,504,390		-
777	DWI ARIFIN	10/5/2022		21,389,710	21,389,710		-
778	DWI ARIFIN	10/22/2022		448,960	448,960		-
779	SUPRIYANTINI	10/19/2022		404,230	404,230		-
780	AMALIA NURUL FITRIA	10/28/2022		1,150,330	1,150,330		-
781	FAFA ULFATUN NASHIHAH	10/29/2022		20,706,910	20,706,910		-
782	MUHAMAD SAIFUL MUJAB	10/6/2022		371,240	371,240		-
783	MUHAMMAD SAFI'I	10/26/2022		228,000	228,000		-
784	PUTRI SETIA NINGRUM	10/17/2022		297,860	297,860		-
785	RENA DESTIANA	10/27/2022		8,333,740	8,333,740		-
786	RISTI FAISHATUN ERNI	10/10/2022		273,650	273,650		-
787	WAHYU ALFI NUGROHO	10/20/2022		9,002,270	9,002,270		-
788	WAHYU ALFI NUGROHO	10/28/2022		776,180	776,180		-
789	ALDAKA TRI WIJAYANTO	10/31/2022		1,110,220	1,110,220		-
790	ANGGA DWI KURNIAWAN	10/29/2022		551,110	551,110		-

791	NGESTU AJI ATMOKO	10/3/2022		233,110	233,110		-
792	YOYOK AGUSTOMO	10/4/2022		5,555,040	5,555,040		-
793	YOYOK AGUSTOMO	10/11/2022		180,840	180,840		-
794	ADHI MULYANA	10/18/2022		614,120	614,120		-
795	MARIA ULFA	10/19/2022		535,810	535,810		-
796	ALDAKA TRI WIJAYANTO	10/7/2022		8,260,440	8,260,440		-
797	HENI PURWANTI	10/11/2022		103,820	103,820		-
798	YESSY PUSPITANINGRUM WIJAYA	11/24/2022		511,860	511,860		-
799	ARI SOFYANI	4/11/2022		5,684,616			5,684,616
800	ARI SOFYANI	11/22/2022		308,073			308,073
801	ISTIFAROH	11/5/2022		16,048,020			16,048,020
802	ISTIFAROH	11/28/2022		2,334,049			2,334,049
803	MUHAMMAD FEBRI HERMAWAN	11/24/2022		564,860	564,860		-
804	TRI SIYAMTI	11/28/2022		788,730	788,730		-
805	FAQORIN	11/8/2022		7,084,963	7,084,963		-
806	FAQORIN	11/17/2022		147,147	147,147		-
807	NURLATIFAH	11/9/2022		304,100	304,100		-
808	WIDODO	11/7/2022		320,820	320,820		-
809	MOHAMAD CHOIRODIN	11/4/2022		256,000	256,000		-
810	ANIS NUR HALIMAH	11/7/2022		228,000	228,000		-
811	DWI ARIFIN	11/26/2022		168,010	168,010		-
812	HARIS FAUZAN	11/8/2022		450,680	450,680		-
813	ACHMAT NAWAWI	11/4/2022		7,037,450			7,037,450
814	ACHMAT NAWAWI	11/15/2022		273,313			273,313
815	HEVI SETIYAWAN	11/23/2022		108,666			108,666
816	MIFTACHUL HUDA	11/4/2022		351,860	351,860		-
817	ABDUL MANAN MUARIF	11/16/2022		1,291,020	1,291,020		-
818	BUDI HARIYANTO	11/29/2022		1,000,050	1,000,050		-
819	SUBIYATNO	11/17/2022		257,400	257,400		-
820	PONCO ARIYONO	11/23/2022		701,640	701,640		-

821	BONIFACIUS PRAMUDYO HANANTO	11/7/2022		352,590	352,590		-
822	SITI ZALFAH	11/24/2022		158,030	158,030		-
823	FATCHURODIN	11/8/2022		113,000	113,000		-
824	SETYARINI	11/8/2022		5,268,747			5,268,747
825	SETYARINI	11/15/2022		263,848			263,848
826	SIYONO	11/2/2022		312,478			312,478
827	SUHARYANTO	11/24/2022		5,991,634			5,991,634
828	SUSIYONO	11/1/2022		292,820	292,820		-
829	VITA ARYANINGSIH	11/24/2022		228,000	228,000		-
830	WINARTI	11/9/2022		8,007,080	8,007,080		-
831	WINARTI	11/29/2022		603,920	603,920		-
832	ALDAKA TRI WIJAYANTO	11/30/2022		38,000	38,000		-
833	DANIS SETYOKO	11/10/2022		2,014,200	2,014,200		-
834	DANIS SETYOKO ( AMBULANCE )	11/10/2022		850,000	850,000		-
835	Fafa ULFATUN NASHIHAH	11/8/2022		297,050	297,050		-
836	FIKI ANDRIYAN	10/31/2022		50,982			50,982
837	MUHAMAD SAIFUL MUJAB	11/8/2022		374,850	374,850		-
838	MUHAMMAD SAFI'I	11/18/2022		5,755,460	5,755,460		-
839	MUHAMMAD SAFI'I	11/29/2022		173,030	173,030		-
840	RENA DESTIANA	11/16/2022		68,000	68,000		-
841	WAHYU ALFI NUGROHO	11/28/2022		1,207,120	1,207,120		-
842	ADHI MULYANA	11/29/2022		275,000	275,000		-
843	MARIA ULFA	11/23/2022		511,860	511,860		-
844	DEWI SETYORINI	11/28/2022		251,610	251,610		-
845	GALIH PRAYOGO PAMBUDI	11/30/2022		479,990	479,990		-
846	YULIANA GUNANI	11/26/2022		357,600	357,600		-
847	KENJI EGI RIKO SAPUTRO	11/19/2022		616,070	616,070		-
848	YESSY PUSPITANINGRUM WIJAYA	12/22/2022		411,803			411,803
849	SUWANDI	12/21/2022		142,426			142,426
850	WAGIMIN	12/26/2022		200,149			200,149

851	ARI SOFYANI	12/27/2022		256,552			256,552
852	ISTIFAROH	12/26/2022		678,622			678,622
853	MUH AZIZ	12/5/2022		884,755			884,755
854	MUHAMMAD FEBRI HERMAWAN	12/22/2022		335,314			335,314
855	TRI SIYAMTI	12/5/2022		686,000			686,000
856	FAQORIN	12/8/2022		394,358			394,358
857	RIO AKMAL APRIYADI	12/29/2022		38,000			38,000
858	MOHAMAD CHOIRODIN	12/1/2022		38,000			38,000
859	MURIHONO WIDODO	12/31/2022		719,650			719,650
860	DWI ARIFIN	12/24/2022		195,545			195,545
861	ACHMAT NAWAWI	12/1/2022		770,956			770,956
862	MIFTACHUL HUDA	12/2/2022		785,753			785,753
863	ABDUL MANAN MUARIF	12/21/2022		362,623			362,623
864	YESI NOFI KURNIYA SARI	12/17/2022		20,860,409			20,860,409
865	YESI NOFI KURNIYA SARI	12/27/2022		228,994			228,994
866	PONCO ARIYONO	12/28/2022		337,544			337,544
867	SURATMAN	12/17/2022		8,991,103			8,991,103
868	SITI ZALFAH	12/8/2022		179,146			179,146
869	SETYARINI	12/13/2022		506,161			506,161
870	FERNANDI IVAN ARDANI	12/25/2022		538,542			538,542
871	SUHARYANTO	12/29/2022		456,506			456,506
872	FENTI MAWARTINI	12/15/2022		7,794,672			7,794,672
873	FENTI MAWARTINI	12/23/2022		320,336			320,336
874	ISNI	12/8/2022		5,344,740			5,344,740
875	ISNAWIYAH	12/29/2022		38,000			38,000
876	WINARTI	12/7/2022		177,427			177,427
877	DESI PRATIWI ANUGRAHENI	12/23/2022		9,638,194			9,638,194
878	FAFA ULFATUN NASHIHAH	12/6/2022		377,110			377,110
879	MAULIDA LUTFHIA RAKHMAH	12/30/2022		318,119			318,119
880	RIZKA ZULIYANI	12/8/2022		8,071,239			8,071,239



881	RIZKA ZULIYANI	12/15/2022		263,149			263,149
882	ARSHA STEVANINGGA PUTRI	12/28/2022		1,021,007			1,021,007
883	MUHAMMAD KHOIRUL ANAM	12/31/2022		3,048,776			3,048,776
884	RIO AKMAL APRIYADI	12/24/2022		4,021,809			4,021,809
885	ADHI MULYANA	12/22/2022		5,589,892			5,589,892
886	ADHI MULYANA	12/29/2022		207,176			207,176
887	NILA KESUMA WARDANI	12/2/2022		419,332			419,332
<b>TOTAL</b>			<b>809,230,546</b>	<b>1,303,651,662</b>	<b>1,471,415,442</b>	<b>528,770</b>	<b>640,937,996</b>

d. Piutang PT Jasa Raharja.

Pelayanan terhadap pasien dengan penjamin PT Jasa Raharja pada tahun 2022 dan belum dibayar pada tahun 2022 sebesar Rp. 303.290.252. Mutasi piutang pelayanan PT Jasa Raharja selama tahun 2022 adalah sebagai berikut.

NO	NAMA	TANGGAL	PIUTANG AWAL TAHUN 2022 (Rp)	PENAMBAHAN PIUTANG 2022(Rp)	PELUNASAN TAHUN 2022(Rp)	KOREKSI PIUTANG (Rp)	SISA PIUTANG (Rp)
1	Gunawan	04/03/16	3,515,400		3,515,400		-
2	Suyatinah	22/10/18	11,019,200		11,019,200		-
3	SOEHianto	16/03/17	966,700		966,700		-
4	RIFQOTUL FAUZIAH	07/10/17	507,500		507,500		-
5	NUR CHASANA	09/10/17	552,100		552,100		-
6	NUR CHASANA	08/11/17	619,400		619,400		-
7	NUR CHASANA	29/11/17	88,000		88,000		-
8	NUR CHASANA	04/12/17	88,000		88,000		-
9	NUR CHASANA	06/12/17	289,900		289,900		-
10	AMAS PAMBUDI	28/05/18	302,800		302,800		-
11	IMROATUL KAIFIAH	28/05/18	759,400		759,400		-
12	AMAS PAMBUDI	05/06/18	438,200		438,200		-
13	AMAS PAMBUDI	11/06/18	183,000		183,000		-
14	AMAS PAMBUDI	11/07/18	678,100		678,100		-
15	AMAS PAMBUDI	25/07/18	820,100		820,100		-
16	INDAH BUDIYANTI	14/08/18	266,400		266,400		-
17	SURONO	29/10/18	138,000		138,000		-
18	MUTAQIM	02/01/19	315,300		315,300		-
19	TALITA NABILA	22/02/19	1,287,200		1,287,200		-
20	TALITA NABILA	22/03/19	259,300		259,300		-
21	HARIYANTO	12 Mar 20	265,000		265,000		-
22	SUWALIAH	14 Mar 20	128,000		128,000		-
23	PRISMA ELITA KHOIRUNISA	16 Mar 20	680,000		680,000		-
24	ZAHRA DIFA AULIA	18 Mar 20	287,900		287,900		-
25	MUHAMMAD ALIF ASYRAF MAULANA	19 Mar 20	570,900		570,900		-

26	NURUL WAHYUNINGSIH	26 Mar 20	332,600		332,600		-
27	SUPARMAN ADI SISWOYO	22 Apr 20	662,800		662,800		-
28	OKTARA ILHAM AKBAR WICAKSONO	8/9/2020	198,000		198,000		-
29	REFANI EKA SAPUTRA	8/26/2020	308,500		308,500		-
30	NUROCHIM	9/14/2020	228,000		228,000		-
31	WAHYU ADI NUGROHO	9/30/2020	1,830,300		1,830,300		-
32	MAYLINDA NUGRAENI	18 Nov 20	1,102,600		1,102,600		-
33	RESA GILANG GUNAWAN	30 Nov 20	238,500		238,500		-
34	RESA GILANG GUNAWAN	14 Dec 20	281,000		281,000		-
35	MARTAH HELENA LAURA SIAGAN	19 Dec 20	703,300		703,300		-
36	LINDA	22 Dec 20	134,300		134,300		-
37	AHMAD PONIDI	26 Dec 20	236,100		236,100		-
38	ARDIAN SETYO JODY	28 Dec 20	616,900		616,900		-
39	SUTARMIN	28 Dec 20	657,900		657,900		-
40	EKO PRASETYO	29 Dec 20	197,800		197,800		-
41	ALBION ARYAGUNA	30 Dec 20	210,800		210,800		-
42	M NUR HAFID AJI SAPUTRO	30 Dec 20	840,400		840,400		-
43	ARDIAN SETYO JODY	05 Jan 21	495,300		495,300		-
44	ROSHIDA ELYA FAHMI	07 Jan 21	65,100		65,100		-
45	AHMAD PONIDI	09 Jan 21	110,100		110,100		-
46	DIMAS MUNDI PRABOWO	10 Jan 21	3,453,700				3,453,700
47	ELISA BENIS CHRISTIANI	12 Jan 21	574,500		574,500		-
48	JARWADI	12 Jan 21	364,500		364,500		-
49	SUNARTI SUMIJATI	12 Jan 21	129,900		129,900		-
50	M NUR HAFID AJI SAPUTRO	13 Jan 21	88,000		88,000		-
51	ALBION ARYAGUNA	18 Jan 21	1,023,300		1,023,300		-
52	LINDA	21 Jan 21	864,900		864,900		-
53	NERI FERDIYANTO	21 Jan 21	856,300		856,300		-
54	ZELIA WIDHI PUTRI	21 Jan 21	342,700		342,700		-
55	SUPARMAN	23 Jan 21	534,900		534,900		-
56	FEBBY ERLIYANAAGUSTIN FATMAWATI	25 Jan 21	878,300		878,300		-
57	ISWANDI	25 Jan 21	593,600		593,600		-
58	NURYANTI	25 Jan 21	599,900		599,900		-
59	PANJI RADITYA T	27 Jan 21	3,173,700				3,173,700

60	IHSAN ADI NUGROHO	28 Jan 21	1,556,000		1,556,000		-
61	M FARID FAZA AMAL	29 Jan 21	1,113,000		1,113,000		-
62	WIWIK TRI WAHYUNINGSIH	30 Jan 21	809,100		809,100		-
63	Zelia widhi Putri	01 Feb 21	7,905,850		2,381,550	5,524,300	-
64	SUPARMAN	01 Feb 21	187,600		187,600		-
65	NUR KHAMID	06 Feb 21	504,000		504,000		-
66	ARDIAN SETYO JODY	09 Feb 21	1,127,600		1,127,600		-
67	Nur Khamid	11 Feb 21	18,268,500		15,000,000	3,268,500	-
68	IHSAN ADI NUGROHO	11 Feb 21	1,675,500		1,675,500		-
69	SAEFUDIN	11 Feb 21	372,700		372,700		-
70	ISWANDI	15 Feb 21	1,007,000		1,007,000		-
71	BUDIATI	16 Feb 21	363,800		363,800		-
72	LINDA	18 Feb 21	887,000		887,000		-
73	M FARID FAZA AMAL	19 Feb 21	1,586,500		1,586,500		-
74	AHMAD PONIDI	20 Feb 21	542,700		542,700		-
75	ALBION ARYAGUNA	22 Feb 21	789,800		789,800		-
76	NURYANTI	22 Feb 21	1,705,200		1,705,200		-
77	WAGIMIN	22 Feb 21	225,300		225,300		-
78	ELISA BENIS CHRISTIANTI	23 Feb 21	2,253,500		2,253,500		-
79	MARIYAMI	23 Feb 21	1,546,500		1,546,500		-
80	Neri Ferdianto	24 Feb 21	159,000		159,000		-
81	FASYUKRON	24 Feb 21	912,100		912,100		-
82	SLAMET HARNO	24 Feb 21	904,000		904,000		-
83	ACHMAD CHALIM	25 Feb 21	617,500		617,500		-
84	AGUNG PAMBUDI SANTOSO	25 Feb 21	795,000		795,000		-
85	BINTANG YUDA PRATAMA	25 Feb 21	595,700		595,700		-
86	TAMAMI	25 Feb 21	291,000		291,000		-
87	WIWIK TRI WAHYUNINGSIH	25 Feb 21	677,500		677,500		-
88	MAYLINDA NUGRAENI	27 Feb 21	518,000		518,000		-
89	MUHAMAD KHOIRUL UMAM	27 Feb 21	783,800		783,800		-
90	MARIYONO	28 Feb 21	1,150,300		1,150,300		-
91	IHSAN ADI NUGROHO	02 Mar 21	876,000		876,000		-
92	SLAMET HARNO	03 Mar 21	317,000		317,000		-
93	WASITO	08 Mar 21	289,100		289,100		-
94	FASYUKRON	10 Mar 21	631,000		631,000		-
95	PRADITA SALMA AFIFAH	10 Mar 21	861,800		861,800		-
96	AFIFAH BELLA PURWANTI	12 Mar 21	836,600		836,600		-
97	ADIB DZIYAUDIN	13 Mar 21	302,500		235,837	66,663	-
98	ISWANDI	15 Mar 21	506,500		506,500		-
99	WAGIMIN	15 Mar 21	230,400		230,400		-
100	DAVID SETIAWAN	19 Mar 21	1,259,100		1,259,100		-
101	ONG PING SIUNG	19 Mar 21	908,100		908,100		-
102	AGUNG PAMBUDI SANTOSO	23 Mar 21	1,729,000		1,729,000		-

103	ELISA BENIS CHRISTIANTI	23 Mar 21	345,100		345,100		-
104	MARIYAMI	23 Mar 21	670,500		670,500		-
105	FEBRIANE IFTINAH MAHARANI	24 Mar 21	927,600		927,600		-
106	GALANG DWI PRAYOGA	24 Mar 21	1,023,200		1,023,200		-
107	HERI SANTOSA	25 Mar 21	487,700		487,700		-
108	SUKARMI	25 Mar 21	852,500		852,500		-
109	AGUS SUBIYANTO	27 Mar 21	1,631,300		1,631,300		-
110	ARDIAN SETYO JODY	29 Mar 21	655,600		655,600		-
111	DICKY DARMAWAN	29 Mar 21	1,580,100		1,580,100		-
112	GILANG ABDUDIEN RESTU PRATAMA	29 Mar 21	395,100		395,100		-
113	RINDA ARDINA DEWI	29 Mar 21	1,005,100		1,005,100		-
114	WIWIK TRI WAHYUNINGSIH	29 Mar 21	403,400		403,400		-
115	YULIA NURHAYATI	29 Mar 21	1,031,400		1,031,400		-
116	ACHMAD CHALIM	30 Mar 21	1,903,800		1,903,800		-
117	DANIA TRISYA LINDA	30 Mar 21	1,241,300		1,241,300		-
118	MUNAYIK	30 Mar 21	437,400		437,400		-
119	NGAINEM	30 Mar 21	292,800		292,800		-
120	TAMAMI	30 Mar 21	900,100		900,100		-
121	ARJUNA PUTRA BHAKTI	31 Mar 21	1,864,000		1,864,000		-
122	DAHNI	03 Apr 21	447,900		447,900		-
123	ALBION ARYAGUNA	05 Apr 21	228,000		228,000		-
124	FEBRIANE IFTINAH MAHARANI	06 Apr 21	721,500		721,500		-
125	Albion aryaguna	07 Apr 21	4,821,200		4,821,200		-
126	ARJUNA PUTRA BHAKTI	07 Apr 21	690,700		175,119	515,581	-
127	FASYUKRON	07 Apr 21	982,400		982,400		-
128	Arjuna Putra Bhakti	09 Apr 21	5,459,400		5,459,400		-
129	DAVID SETIAWAN	09 Apr 21	796,400		796,400		-
130	ISWANDI	12 Apr 21	841,900		841,900		-
131	ZIDNI NUR MUCHAMAD	12 Apr 21	275,100		275,100		-
132	ACHMAD CHALIM	13 Apr 21	1,335,700		1,335,700		-
133	ARDIAN SETYO JODY	13 Apr 21	963,900		963,900		-
134	TAMAMI	13 Apr 21	960,600		960,600		-
135	ADITHIYA NIZAR AL FATAN	14 Apr 21	620,300		620,300		-
136	DANIA TRISYA LINDA	15 Apr 21	285,100		285,100		-
137	AFIFAH BELLA PURWANTI	16 Apr 21	193,600		193,600		-
138	SRI BUDI REDJEKI	16 Apr 21	1,220,300		1,220,300		-

139	AHMAD KUSNADI	19 Apr 21	1,114,100				1,114,100
140	MARIYAMI	20 Apr 21	618,900		618,900		-
141	NGAINEM	20 Apr 21	962,100		962,100		-
142	MUHAMMAD SOLIKUN	21 Apr 21	1,829,100		1,829,100		-
143	SRI WILUJENG	21 Apr 21	587,700		587,700		-
144	FAJAR SODIK	22 Apr 21	1,517,500		1,517,500		-
145	SUKARMI	22 Apr 21	561,900		561,900		-
146	HAMDA RADITA SAKHIA	23 Apr 21	75,100		75,100		-
147	MUHAMMAD SAFELY AFNAN	23 Apr 21	421,000		421,000		-
148	AFIAN DWIARTA	24 Apr 21	1,212,000		1,212,000		-
149	Sarmuji	26 Apr 21	11,448,500				11,448,500
150	GILANG ABDUDIEN RESTU PRATAMA	26 Apr 21	2,678,900		2,678,900		-
151	HARWANTO	26 Apr 21	1,880,800		1,880,800		-
152	SUKOYO	26 Apr 21	1,817,000		1,817,000		-
153	YULIA NURHAYATI	26 Apr 21	1,892,000		1,892,000		-
154	RINDA ARDINA DEWI	27 Apr 21	636,000		636,000		-
155	IRFAN	28 Apr 21	444,600		444,600		-
156	JULIYAH	28 Apr 21	1,012,200		1,012,200		-
157	MUHAMAD NUR SHOLIHIN	28 Apr 21	578,800		578,800		-
158	SEPTI WULANDARI	28 Apr 21	1,097,800		1,097,800		-
159	ADIB MAS 'AAN	29 Apr 21	491,600		491,600		-
160	DICKY DARMAWAN	29 Apr 21	2,785,100		2,785,100		-
161	KADIS	29 Apr 21	1,459,500		1,459,500		-
162	AHMAD KUSNADI	03 May 21	535,700				535,700
163	FASYUKRON	03 May 21	931,000		931,000		-
164	FEBRIANE IFTINAH MAHARANI	03 May 21	597,100		597,100		-
165	IRFAN	03 May 21	528,800		528,800		-
166	ARDIAN SETYO JODY	04 May 21	49,900		49,900		-
167	SRI WILUJENG	05 May 21	579,900		579,900		-
168	ARUM ENDAH SUSILAWATI	07 May 21	742,200		742,200		-
169	DAVID SETIAWAN	07 May 21	751,900		751,900		-
170	MUHAMMAD SAFELY AFNAN	07 May 21	646,200		646,200		-
171	MUHAMMAD SOLIKUN	07 May 21	567,000		567,000		-
172	SRI BUDI REDJEKI	07 May 21	354,500		354,500		-
173	AFIFAH BELLA PURWANTI	10 May 21	1,640,800		1,640,800		-
174	GILANG ABDUDIEN RESTU PRATAMA	10 May 21	241,100		241,100		-
175	WAHYUDI	11 May 21	1,063,400				1,063,400

176	ZIDAN ALFARIZI	11 May 21	497,500		497,500		-
177	ROHMI	17 May 21	206,800		206,800		-
178	JULIAH	19 May 21	730,300		730,300		-
179	MUHAMAD NUR SHOLIHIN	19 May 21	723,500		723,500		-
180	SUMIYATI	19 May 21	758,900		758,900		-
181	WARHAMNI	19 May 21	934,100		934,100		-
182	NGAINEM	21 May 21	389,800		389,800		-
183	ALBION ARYAGUNA	24 May 21	1,367,800		1,367,800		-
184	MARVIN BAGUS ADITYA	24 May 21	2,678,200		2,678,200		-
185	SUKOYO	24 May 21	311,000		311,000		-
186	ADIB MAS 'AAN	25 May 21	764,300		764,300		-
187	FOKHO TUNGGAL PUTRA	25 May 21	253,500		253,500		-
188	PURWANTO	25 May 21	945,600		945,600		-
189	ROSIYAH	25 May 21	327,900		327,900		-
190	SUKIRMAN	25 May 21	298,300		298,300		-
191	VITA ARYANINGSIH	25 May 21	848,900		848,900		-
192	RAFLI BAGAS MAULANA	27 May 21	467,500			467,500	
193	NASIKHIN	28 May 21	1,341,400		1,341,400		-
194	YENI HANDONO	28 May 21	1,482,500		1,482,500		-
195	DICKY DARMAWAN	31 May 21	704,000		704,000		-
196	M IMAM BAWAZIR	31 May 21	892,200		892,200		-
197	MUGIRAH	31 May 21	1,124,100		1,124,100		-
198	RINDA ARDINA DEWI	31 May 21	492,000		492,000		-
199	VIANA ENI	31 May 21	1,067,700		1,067,700		-
200	JULIAH	02 Jun 21	190,700		190,700		-
201	WARHAMNI	02 Jun 21	891,100		891,100		-
202	FAJAR SODIK	03 Jun 21	540,700		540,700		-
203	FOKHO TUNGGAL PUTRA	03 Jun 21	505,900		505,900		-
204	KADIS	03 Jun 21	520,100		520,100		-
205	SRI BUDI REDJEKI	03 Jun 21	301,200		301,200		-
206	SUKARMI	03 Jun 21	436,400		436,400		-
207	IRFAN	04 Jun 21	446,500		446,500		-
208	NASIKHIN	04 Jun 21	389,200		389,200		-
209	PURWANTO	04 Jun 21	341,100		341,100		-
210	SRI WILUJENG	04 Jun 21	490,200		490,200		-
211	ARIYATI	06 Jun 21	573,000		573,000		-
212	AHMAD KUSNADI	07 Jun 21	998,600			998,600	
213	FEBRIANE IFTINAH MAHARANI	07 Jun 21	391,500		391,500		-
214	NABILLA FAZZATUL KHUSNA	08 Jun 21	233,000		233,000		-
215	RINDA ARDINA DEWI	08 Jun 21	176,000		176,000		-
216	VITA ARYANINGSIH	08 Jun 21	581,300		581,300		-
217	WALMUDIYONO	08 Jun 21	157,169		157,169		-

218	MARVIN BAGUS ADITYA	09 Jun 21	527,900		527,900		-
219	SAPTO DANI KURNIAWAN	09 Jun 21	828,800		828,800		-
220	SUMIYATI	09 Jun 21	921,200		921,200		-
221	ANITA	10 Jun 21	492,300		492,300		-
222	DWIKY BAGUS JATMIKO	10 Jun 21	492,300		492,300		-
223	FAYULIANA KOIRUNISA	10 Jun 21	496,300		496,300		-
224	M IMAM BAWAZIR	10 Jun 21	698,100		698,100		-
225	MUHAMMAD SOLIKUN	11 Jun 21	1,420,100		1,420,100		-
226	SUKMA AURANISHA SHIFANIA	11 Jun 21	565,300		565,300		-
227	ADAM DAFFA QURAYS FERNANDO	14 Jun 21	320,200		320,200		-
228	MUGIRAH	14 Jun 21	665,800		665,800		-
229	MARIYAMI	15 Jun 21	750,100		750,100		-
230	ARDI EKO PRIHARTANTO	17 Jun 21	1,096,600		1,096,600		-
231	ROHMI	17 Jun 21	88,000		88,000		-
232	ROSIYAH	17 Jun 21	270,500		270,500		-
233	SUKIRMAN	17 Jun 21	1,166,700		1,166,700		-
234	MULYONO	18 Jun 21	932,700		932,700		-
235	ZIDAN ALFARIZI	18 Jun 21	228,000		228,000		-
236	BUDIMAN	19 Jun 21	596,400		596,400		-
237	REYNATA ALDI PRAYUDA	21 Jun 21	147,800		147,800		-
238	ADIB MAS 'AAN	22 Jun 21	138,000		138,000		-
239	MUHAMAD FATKHUL KHORIF	22 Jun 21	1,810,500		1,810,500		-
240	SUPRIYONO	22 Jun 21	601,000		601,000		-
241	ARISSA ZULIYANITA	25 Jun 21	1,170,900		1,170,900		-
242	NGAINEM	25 Jun 21	479,800		479,800		-
243	YENI HANDONO	25 Jun 21	512,800		512,800		-
244	Reynata Aldi Prayuda	25 Jun 21	15,108,100		15,108,100		-
245	AFIAN DWIARTA	28 Jun 21	506,500		506,500		-
246	BUDI RAHARJO	28 Jun 21	886,800			886,800	
247	ELANG KARTIKA DEWANGGA	28 Jun 21	1,489,600		1,489,600		-
248	SRI ANINGSIH	28 Jun 21	1,265,100		1,265,100		-
249	YULIA NURHAYATI	28 Jun 21	1,213,600		1,213,600		-
250	DICKY DARMAWAN	29 Jun 21	616,000		616,000		-
251	SUKOYO	29 Jun 21	616,000		616,000		-
252	HARIS SAGITA SURYA	30 Jun 21	848,400		848,400		-
253	MUHAMAD NUR SHOLIHIN	30 Jun 21	525,000		525,000		-
254	ULFAH NOOR HIDAYAH	30 Jun 21	978,200		978,200		-
255	RAFLI BAGAS MAULANA	01 Jul 21	799,400			799,400	

256	BUDI RAHARJO	05 Jul 21	408,000			408,000
257	FAJAR SODIK	06 Jul 21	614,800		614,800	-
258	KADIS	06 Jul 21	580,200		580,200	-
259	FOKHO TUNGGAL PUTRA	07 Jul 21	489,600		489,600	-
260	HARIS SAGITA SURYA	07 Jul 21	899,300		899,300	-
261	ISWANDI	07 Jul 21	1,129,500		1,129,500	-
262	ANITA	08 Jul 21	399,600		399,600	-
263	DWIKY BAGUS JATMIKO	08 Jul 21	428,200		428,200	-
264	FAYULIANA KOIRUNISA	08 Jul 21	466,900		466,900	-
265	DICKY DARMAWAN	13 Jul 21	176,000		176,000	-
266	M IMAM BAWAZIR	13 Jul 21	958,400		958,400	-
267	Rodjijah	14 Jul 21	11,453,100			11,453,100
268	AGUNG SETYAWAN	23 Jul 21	1,176,100		1,176,100	-
269	BONDAN DWI EQNATIUS	23 Jul 21	1,150,900		1,150,900	-
270	ELANG KARTIKA DEWANGGA	27 Jul 21	528,000		528,000	-
271	TABITA RIKA EGI SABILLA	27 Jul 21	541,600			541,600
272	ARDI EKO PRIHARTANTO	28 Jul 21	1,918,400		1,918,400	-
273	ULFAH NOOR HIDAYATI	28 Jul 21	1,324,900		1,324,900	-
274	DESI INDRAMASTUTI	29 Jul 21	1,047,900		1,047,900	-
275	LISTIYONO	29 Jul 21	208,200		208,200	-
276	AHMAD KHOIRIL ARIFIN	30 Jul 21	1,034,100		1,034,100	-
277	ARISSA ZULIYANITA	30 Jul 21	1,048,900		1,048,900	-
278	MARIA DYAH INDRIYANI	30 Jul 21	360,000		360,000	-
279	MARJANAH	30 Jul 21	694,700		694,700	-
280	HARYONO	31 Jul 21	1,284,400		1,284,400	-
281	SUPRIYONO	02 Aug 21	234,700		234,700	-
282	FAJAR SODIK	03 Aug 21	506,489		506,489	-
283	KADIS	03 Aug 21	535,100		535,100	-
284	FASYUKRON	04 Aug 21	228,000		228,000	-
285	MARSITI	04 Aug 21	326,619		326,619	-
286	ADIB MAS 'AAN	05 Aug 21	624,268		624,268	-
287	MUHAMAD PRAYOGO	06 Aug 21	196,731		196,731	-
288	MULYONO	06 Aug 21	895,973		895,973	-
289	SUKMA AURANISHA SHIFANIA	06 Aug 21	745,557		745,557	-
290	Bondan Dwi E	07 Aug 21	3,570,664		3,570,664	-
291	Adib Mas'aaan	07 Aug 21	3,586,224		3,586,224	-
292	ANITA	12 Aug 21	674,074		674,074	-
293	DESI INDRAMASTUTI	12 Aug 21	1,570,646		1,570,646	-
294	DWIKY BAGUS JATMIKO	12 Aug 21	694,764		694,764	-



295	VITA ARYANINGSIH	12 Aug 21	784,764		784,764		-
296	HARYONO	14 Aug 21	640,218		640,218		-
297	ARISSA ZULIYANITA	16 Aug 21	371,000		371,000		-
298	BONDAN DWI EQNATIUS	16 Aug 21	160,322		160,322		-
299	ELANG KARTIKA DEWANGGA	16 Aug 21	264,000		264,000		-
300	SUKIRMAN	19 Aug 21	761,767		761,767		-
301	FAYULIANA KOIRUNISA	20 Aug 21	594,764		594,764		-
302	MARIA DYAH INDRIYANI	20 Aug 21	519,871		519,871		-
303	SUDIMAN	20 Aug 21	456,582		456,582		-
304	ROMIYATI	24 Aug 21	999,429		999,429		-
305	LISTIYONO	26 Aug 21	1,664,080		1,664,080		-
306	AGUNG SETYAWAN	27 Aug 21	938,496		938,496		-
307	VINA NAILU ROHMAH	27 Aug 21	1,033,952		1,033,952		-
308	YENI HANDONO	27 Aug 21	1,220,050		1,220,050		-
309	BUDI RAHARJO	30 Aug 21	266,000			266,000	
310	SUKOYO	30 Aug 21	440,000		440,000		-
311	ULFAH NOOR HIDAYATI	30 Aug 21	1,043,529		1,043,529		-
312	USMAN NUROSIDIN	30 Aug 21	980,054		980,054		-
313	M NURUDIN	31 Aug 21	214,798		214,798		-
314	MARJANAH	31 Aug 21	1,611,374		1,611,374		-
315	MUGIRAH	31 Aug 21	794,170		794,170		-
316	NGAINEM	31 Aug 21	87,142		87,142		-
317	AFIN FABRIAN	02 Sep 21	38,000		38,000		-
318	Budi Raharjo	04 Sep 21	12,871,799		6,015,500	6,856,299	-
319	BONDAN DWI EQNATIUS	06 Sep 21	796,724		796,724		-
320	M NURUDIN	07 Sep 21	575,802		575,802		-
321	AHMAD KUSNADI	13 Sep 21	841,124			841,124	
322	HARYONO	13 Sep 21	351,014		351,014		-
323	WAHYUDI	13 Sep 21	53,684		52,951	733	-
324	DESI INDRAMASTUTI	14 Sep 21	1,264,081		1,264,081		-
325	MARIYAMI	14 Sep 21	198,000		198,000		-
326	Sukirman	20 Sep 21	4,589,847		4,589,847		-
327	FEBRIANE IFTINAH MAHARANI	20 Sep 21	243,862		243,862		-
328	TASLIM	20 Sep 21	1,741,158		1,741,158		-
329	MARJANAH	21 Sep 21	816,566		816,566		-
330	ROMIYATI	21 Sep 21	687,441		687,441		-
331	SOLIKHIN	22 Sep 21	629,804		629,804		-
332	FAYULIANA KOIRUNISA	23 Sep 21	822,036		822,036		-
333	VINA NAILU ROHMAH	23 Sep 21	956,683		956,683		-
334	AGUNG SETYAWAN	24 Sep 21	938,496		938,496		-
335	MATDIJARTO	24 Sep 21	1,476,574		1,476,574		-

336	AGUNG AMAR WAHID	27 Sep 21	1,237,385		1,237,385		-
337	KEYSHA AURELIAZZAHRA	27 Sep 21	129,080		129,080		-
338	USMAN NUROSIDIN	27 Sep 21	1,704,796		1,704,796		-
339	SODIKIN	28 Sep 21	1,095,069		1,095,069		-
340	DEVI SUCI LESTARI	30 Sep 21	1,608,134		1,608,134		-
341	GEDE SANRALISTYO	30 Sep 21	886,839		886,839		-
342	LISTIYONO	30 Sep 21	1,632,803		1,632,803		-
343	MUGIRAH	30 Sep 21	704,000		704,000		-
344	NGATIDAH	30 Sep 21	266,575		266,575		-
345	SRI BUDI REDJEKI	30 Sep 21	821,358		821,358		-
346	SUKARMI	30 Sep 21	829,548		829,548		-
347	SUKOYO	30 Sep 21	616,000		616,000		-
348	SULFAH FARID	30 Sep 21	459,989		459,989		-
349	ULFAH NOOR HIDAYATI	30 Sep 21	964,062		964,062		-
350	HARYONO	04 Oct 21	614,554		614,554		-
351	MUNJANIR	06 Oct 21	333,003		333,003		-
352	GEDE SANRALISTYO	07 Oct 21	248,921		248,921		-
353	SULFAH FARID	07 Oct 21	381,017		381,017		-
354	KERYN SEVIANA	11 Oct 21	890,993		890,993		-
355	SODIKIN	12 Oct 21	56,111		56,111		-
356	VINA NAILU ROHMAH	12 Oct 21	76,000		76,000		-
357	AMELIA GITA ANDREANI	14 Oct 21	541,032		541,032		-
358	IKROMUL MUSTAQIM	14 Oct 21	268,251		268,251		-
359	TASLIM	18 Oct 21	914,030		914,030		-
360	SRI BUDI REDJEKI	21 Oct 21	153,047		153,047		-
361	SUKARMI	21 Oct 21	582,826		582,826		-
362	AGUNG SETYAWAN	22 Oct 21	622,680		622,680		-
363	AIMAR SALMAN JABBAR ADANI	22 Oct 21	358,075		358,075		-
364	KEYSHA AURELIAZZAHRA	22 Oct 21	264,549		264,549		-
365	WISNU ADI SAPUTRA	22 Oct 21	1,508,120		1,508,120		-
366	SOLIKHIN	23 Oct 21	1,425,885		1,425,885		-
367	ASRIYAH	25 Oct 21	2,165,771		2,165,771		-
368	CAESAR WIDIARTO ANALGESIA	25 Oct 21	1,534,363		1,534,363		-
369	LISTIYONO	25 Oct 21	773,728		773,728		-
370	PARTIAH	25 Oct 21	212,430		212,430		-
371	ANEIRA GEFFIEZEVANNA	26 Oct 21	345,135		345,135		-
372	MATDIJARTO	26 Oct 21	1,220,025		1,220,025		-
373	RAFLI BAGAS MAULANA	26 Oct 21	533,532		533,532		-

374	SRI ANINGSIH	26 Oct 21	319,185		319,185		-
375	SUBUR TRIYONO	26 Oct 21	140,665		140,665		-
376	SUKOYO	27 Oct 21	616,000		616,000		-
377	AGUNG AMAR WAHID	28 Oct 21	533,533		533,533		-
378	DEVI SUCI LESTARI	28 Oct 21	504,922		504,922		-
379	MUGIRAH	28 Oct 21	264,000		264,000		-
380	NGATIDAH	28 Oct 21	1,287,094		1,287,094		-
381	SUBAGIYONO	28 Oct 21	678,571		678,571		-
382	SULURI	28 Oct 21	1,268,667		1,268,667		-
383	MARJANAH	29 Oct 21	2,519,172		2,519,172		-
384	REYNATA ALDI PRAYUDA	29 Oct 21	270,742		270,742		-
385	TUMINAH	29 Oct 21	1,464,907		1,464,907		-
386	ULFAH NOOR HIDAYATI	29 Oct 21	744,000		744,000		-
387	HARYONO	01 Nov 21	517,305		517,305		-
388	ARDIAN EDHO PRABOWO	02 Nov 21	505,532		505,532		-
389	FAJAR SODIK	02 Nov 21	228,000		228,000		-
390	KADIS	02 Nov 21	228,000		228,000		-
391	SADI HASAN	02 Nov 21	138,000		138,000		-
392	WARTOYO	02 Nov 21	449,039		449,039		-
393	BAGUS PRIBADI	03 Nov 21	383,277		383,277		-
394	AIMAR SALMAN JABBAR ADANI	05 Nov 21	903,528		903,528		-
395	MARIA DYAH INDRIYANI	05 Nov 21	168,004		168,004		-
396	SUKMA AURANISHA SHIFANIA	05 Nov 21	138,000		138,000		-
397	WISNU ADI SAPUTRA	05 Nov 21	228,000		228,000		-
398	ASRIYAH	08 Nov 21	519,163		519,163		-
399	SRI WILUJENG	08 Nov 21	138,000		138,000		-
400	SUBAGIYONO	08 Nov 21	443,532		443,532		-
401	AMELIA GITA ANDREANI	11 Nov 21	773,515		773,515		-
402	ANITA	11 Nov 21	443,533		443,533		-
403	DWIKY BAGUS JATMIKO	11 Nov 21	138,000		138,000		-
404	LISTIYONO	11 Nov 21	298,177		298,177		-
405	SULURI	11 Nov 21	662,946		662,946		-
406	TUMINAH	12 Nov 21	603,623		603,623		-
407	KERYN SEVIANA	15 Nov 21	439,619		439,619		-
408	ANEIRA GEFFIEZEVANNA	16 Nov 21	555,470		555,470		-
409	TRIAN PAMUNGKAS	16 Nov 21	308,178		308,178		-
410	VITA ARYANINGSIH	16 Nov 21	228,000		228,000		-
411	KEYSHA AURELIAZZAHRA	17 Nov 21	228,000		228,000		-
412	IQBAL NASHUHA	20 Nov 21	500,007		500,007		-
413	BERSIH	23 Nov 21	237,106		237,106		-
414	WAHYUDI	23 Nov 21	739,546			739,546	
415	MUGIRAH	24 Nov 21	539,500		539,500		-

416	SUKOYO	24 Nov 21	528,000		528,000		-
417	TASLIM	24 Nov 21	281,000		281,000		-
418	RIKO HENDRA ASTIYAN	26 Nov 21	107,727		107,727		-
419	SOLIKHIN	26 Nov 21	528,232		528,232		-
420	SRI KUMALA SARI	26 Nov 21	716,829		716,829		-
421	WAHADI	27 Nov 21	232,860		232,860		-
422	AGUNG SETIYAWAN	29 Nov 21	228,000		228,000		-
423	CAESAR WIDIARTO ANALGESIA	29 Nov 21	881,362		881,362		-
424	DADIK UJI YANTO	29 Nov 21	388,146		388,146		-
425	KOMSUDI	29 Nov 21	461,063		461,063		-
426	ULFAH NOOR HIDAYATI	29 Nov 21	704,000		704,000		-
427	CAHYONO ADI	30 Nov 21	505,298		505,298		-
428	SITI MUAWANAH	30 Nov 21	162,096		162,096		-
429	SUBUR TRIYONO	30 Nov 21	540,678		540,678		-
430	SURYANTO SURDI	01 Dec 21	604,819		604,819		-
431	ARDIAN EDHO PRABOWO	02 Dec 21	543,235		543,235		-
432	NGATIDAH	02 Dec 21	703,054		703,054		-
433	AGUNG AMAR WAHID	03 Dec 21	842,405		842,405		-
434	TUMINAH	03 Dec 21	534,998		534,998		-
435	HARYONO	06 Dec 21	421,088		421,088		-
436	KERYN SEVIANA	06 Dec 21	228,000		228,000		-
437	SULURI	06 Dec 21	1,031,721		1,031,721		-
438	Taslim	07 Dec 21	4,634,698		4,634,698		-
439	Wahyudi	07 Dec 21	10,214,775		8,052,850	2,161,925	-
440	CAHYONO ADI	07 Dec 21	465,055		465,055		-
441	MARJANAH	07 Dec 21	451,513		451,513		-
442	MARWOTO	07 Dec 21	461,952		461,952		-
443	SUDARWANINGSIH	07 Dec 21	209,674		209,674		-
444	YAMINI	07 Dec 21	203,577		203,577		-
445	MUGIRAH	11 Dec 21	53,000		53,000		-
446	SUBAGIYONO	11 Dec 21	194,838		194,838		-
447	TURFIANA WIDIYANTI	11 Dec 21	180,321		180,321		-
448	KEYSHA AURELIA AZZAHRA	13 Dec 21	228,000		228,000		-
449	ULFAH NOOR HIDAYATI	13 Dec 21	176,000		176,000		-
450	SITI MUAWANAH	14 Dec 21	167,000		167,000		-
451	TRIAN PAMUNGKAS	14 Dec 21	759,595		759,595		-
452	Mulyono	15 Dec 21	6,279,734		6,279,734		-
453	TASLIM	15 Dec 21	636,765		636,765		-
454	ELISA BENIS CHRISTIANTI	16 Dec 21	228,000		228,000		-
455	Ahmad Kusnadi	17 Dec 21	5,034,567		4,887,984	146,583	-
456	Afan Revianto	18 Dec 21	20,000,000				20,000,000
457	SUGIYANTO	18 Dec 21	407,763		407,763		-
458	WAHADI	18 Dec 21	434,204		434,204		-
459	Rifqi Aziz	20 Dec 21	6,476,150				6,476,150

460	BERSIH	20 Dec 21	1,952,009		1,952,009		-
461	SAMAT	20 Dec 21	432,833		432,833		-
462	SRI KUMALA SARI	20 Dec 21	653,538		653,538		-
463	MULYONO	22 Dec 21	347,327		347,327		-
464	RAFLI BAGAS MAULANA	23 Dec 21	434,122			434,122	
465	MINTARSIH	24 Dec 21	1,007,172		1,007,172		-
466	NGATINI	24 Dec 21	538,526		538,526		-
467	Isnawiyah	24 Dec 21	20,000,000		20,000,000		-
468	Heri	24 Dec 21	17,066,284		17,066,284		-
469	ASRIYAH	27 Dec 21	729,727		729,727		-
470	CAESAR WIDIARTO ANALGESIA	27 Dec 21	228,000		228,000		-
471	KOMSUDI	27 Dec 21	182,000		182,000		-
472	MERLINDA TRI LESTARI	27 Dec 21	362,969		362,969		-
473	MUHAMAD NUR KHUSAENI	27 Dec 21	190,213		190,213		-
474	AJI RIO PUTRA	28 Dec 21	575,392		575,392		-
475	Rafli Bagas Maulana	28 Dec 21	5,101,912			5,101,912	
476	BAGUS WIJANARKO	29 Dec 21	894,233		894,233		-
477	MUKHAMMAD DIKI SAPUTRO	29 Dec 21	1,903,905		1,903,905		-
478	SUMARNI	29 Dec 21	242,216		242,216		-
479	HERI	30 Dec 21	209,945		209,945		-
480	LISTIYONO	30 Dec 21	660,082		660,082		-
481	SIGIT PRIYANTONO	30 Dec 21	712,651		712,651		-
482	SUBUR TRIYONO	30 Dec 21	444,997		444,997		-
483	SUKOYO	30 Dec 21	616,000		616,000		-
484	Mujirah	30 Dec 21	4,719,405			4,719,405	
485	EKO SULITYONO	31 Dec 21	2,099,295		2,099,295		-
486	BAHAGIA SEMBIRING MILALA	1-Jan-22		11,220,401	11,220,401		-
487	MUJIRAH	30-Dec-21		4,719,405	4,719,405		-
488	ISRONI	3-Jan-22		19,396,568	19,396,568		-
489	MUBAROK	31-Dec-21		8,900,686	8,900,686		-
490	DEDY FERDIANSYAH	1-Jan-22		2,083,390	2,083,390		-
491	MUHAMMAD FATTAH RAMDHANI	4-Jan-22		3,941,642	3,941,642		-
492	IRFAN ARDIYANTO	30-Dec-21		5,603,510	5,603,510		-
493	HERU PAMUNGKAS	5-Jan-22		20,304,000	20,304,000		-
494	SUTRI SETYANINGSIH	9-Jan-22		20,351,000	20,351,000		-
495	SUSI LESTARI	8-Jan-22		20,474,500	20,474,500		-
496	MUSLIMIN	9-Jan-22		20,408,000	20,408,000		-
497	KAMBALI	7-Jan-22		13,595,949	13,595,949		-

498	SITI ROCHIMAH	10-Jan-22		13,904,859	13,904,859		-
499	VIERY YUSUF RACHMAWAN	1-Jan-22		624,012	624,012		-
500	WARDI ASTUTI	31-Dec-21		1,731,347	1,731,347		-
501	MUGHNI RIZQI RAMADHANI	15-Jan-22		20,257,000	20,257,000		-
502	ADITYA FIKKY SETIAWAN	17-Jan-22		11,875,923	11,875,923		-
503	MINTARSIH	18-Jan-22		3,243,166	3,243,166		-
504	EDI WALUYO	14-Jan-22		8,385,863	8,385,863		-
505	YOPI IRAWAN	18-Jan-22		11,855,603	11,855,603		-
506	NUR YANTO	25-Jan-22		10,657,912	10,657,912		-
507	BUDI SANTOSO	20-Jan-22		1,558,607	1,558,607		-
508	KRESNA WISNU KANDIAWAN	30-Jan-22		4,653,371	4,653,371		-
509	SUPRIHNO	31-Jan-22		20,199,000	20,199,000		-
510	BEKTHI PANGESTHU SAPUTRO	31-Jan-22		3,402,880	3,402,880		-
511	MOHAMAD ARIEF PRABOWO	28-Jan-22		17,168,425	17,168,425		-
512	WIDODO	26-Jan-22		20,214,000	20,214,000		-
513	BAGAS PONCO WICAKSONO	27-Jan-22		4,370,409	4,370,409		-
514	AKHMAD ZAKARIYA	26-Jan-22		12,136,645	12,136,645		-
515	KERYN SEVIANA	26-Jan-22		2,125,922	2,125,922		-
516	LULUK JANATA	18-Jan-22		12,352,180	12,352,180		-
517	AMRANDANI AKHDAN	14-Jan-22		5,146,143	5,146,143		-
518	HABIB FADHLI	22-Jan-22		1,929,108	1,929,108		-
519	NANDA AGUSTIN CAHYANI	29-Jan-22		1,289,338	1,289,338		-
520	SUPARNO SAIFUL ANWAR	3-Feb-22		7,512,666	7,512,666		-
521	ARDIAN EDHO PRABOWO	8-Feb-22		3,460,272	3,460,272		-
522	M DANI AS'ARI	7-Feb-22		3,549,209	3,549,209		-
523	CAESAR WIDIARTO ANALGESIA	8-Feb-22		4,241,313	4,241,313		-
524	ADITYA FIKKY SETIAWAN	31-Jan-22		633,233	633,233		-
525	AMRANDANI AKHDAN	28-Jan-22		478,799	478,799		-
526	ARDIAN EDHO PRABOWO	4-Jan-22		38,090	38,090		-
527	BAGUS WIJANARKO	10-Jan-22		752,328	752,328		-
528	BERSIH	17-Jan-22			861,244		-

				861,244			
529	CAHYONO ADI	18-Jan-22		961,648	961,648		-
530	DEDY FERDIANSYAH	4-Jan-22		283,818	283,818		-
531	EDI WALUYO	21-Jan-22		538,526	538,526		-
532	FAYULIANA KOIRUNISA	20-Jan-22		138,000	138,000		-
533	ISRONI	22-Jan-22		783,715	783,715		-
534	KAMBALI	27-Jan-22		752,193	752,193		-
535	KERYN SEVIANA	19-Jan-22		38,000	38,000		-
536	KOMSUDI	17-Jan-22		686,662	686,662		-
537	KRESNA WISNU KANDIAWAN	27-Jan-22		621,322	621,322		-
538	LISTIYONO	27-Jan-22		1,096,681	1,096,681		-
539	LULUK JANATA	26-Jan-22		233,874	233,874		-
540	MARJANAH	31-Jan-22		108,000	108,000		-
541	MARWOTO	18-Jan-22		497,997	497,997		-
542	MERLINDA TRI LESTARI	24-Jan-22		192,410	192,410		-
543	MINTARSIH	26-Jan-22		1,147,872	1,147,872		-
544	MUHAMAD NUR KHUSAENI	3-Jan-22		121,800	121,800		-
545	MUJIRAH	24-Jan-22		586,887	586,887		-
546	NGATINI	28-Jan-22		1,297,125	1,297,125		-
547	NUR YANTO	29-Jan-22		327,091	327,091		-
548	RAFLI BAGAS MAULANA	4-Jan-22		91,000	91,000		-
549	SUBAGIYONO	11-Jan-22		252,723	252,723		-
550	SUDARWANINGSIH	18-Jan-22		353,180	353,180		-
551	SIGIT PRIYANTONO	13-Jan-22		29,565	29,565		-
552	SITI ROCHMAH	20-Jan-22		433,027	433,027		-
553	SUBUR TRIYONO	27-Jan-22		751,795	751,795		-
554	SUKOYO	5-Jan-22		88,000	88,000		-
555	SUMARNI	26-Jan-22		238,215	238,215		-
556	TUMINAH	7-Jan-22		542,221	542,221		-
557	ULFAH NOOR HIDAYATI	26-Jan-22		281,567	281,567		-
558	VINA NAILU ROHMAH	18-Jan-22		228,000	228,000		-
559	WAHADI	18-Jan-22		594,791	594,791		-
560	SLAMET	31-Jan-22		2,730,432	2,730,432		-

561	HERI	10-Feb-22		1,760,151	1,760,151		-
562	SUKIRNI	11-Feb-22		20,491,000	20,491,000		-
563	MARYATI	11-Feb-22		3,821,854	3,821,854		-
564	JUMARIYAH	10-Feb-22		20,251,000	20,251,000		-
565	FAYULIANA KHOIRUNISA	9-Feb-22		4,862,086	4,862,086		-
566	ANIS PANGESTUTI	13-Feb-22		20,189,000	20,189,000		-
567	MARSYA AFRINA FAIRUZ	11-Feb-22		9,744,802	9,744,802		-
568	MUHAMMAD ROSIDI	14-Feb-22		15,010,533	15,010,533		-
569	SAHRI	7-Feb-22		3,384,444	3,384,444		-
570	ATYANTARI ESTI HAPSARI	17-Feb-22		14,117,464	14,117,464		-
571	SUPRAYOGA	17-Feb-22		3,248,190	3,248,190		-
572	SUMARIYADI	17-Feb-22		7,055,119	7,055,119		-
573	PURNOMO	17-Feb-22		6,963,423	6,963,423		-
574	ADITYA JULI SAPUTRA	19-Feb-22		6,765,343	6,765,343		-
575	DANI NOVIYAN	19-Feb-22		11,171,398	11,171,398		-
576	KUSPRIYONO	23-Feb-22		16,256,237	16,256,237		-
577	RISMANTO	14-Feb-22		13,580,513	13,580,513		-
578	AHMAD AFAREZAL	16-Feb-22		5,571,123	5,571,123		-
579	NACHLA SALWA AMIN	2-Mar-22		20,290,000	20,290,000		-
580	CANDRA PUTRA PERDANA	2-Mar-22		2,263,709	2,263,709		-
581	SUMIKIR	2-Mar-22		11,720,026	11,720,026		-
582	FATIMAH DIAH ROHMANA	1-Mar-22		20,182,000	20,182,000		-
583	DEVITA FEBRIYANTI	2-Mar-22		7,559,298	7,559,298		-
584	MARLI	28-Feb-22		13,221,371	13,221,371		-
585	KOMARIYAH	27-Feb-22		20,467,000	20,467,000		-
586	IMAM NAWAWI	26-Feb-22		2,234,946	2,234,946		-
587	TIK'AH	6-Mar-22		14,305,956	14,305,956		-
588	LEXI KRISTIAN	5-Mar-22		11,398,704	11,398,704		-
589	NAFA DILA INDAH PRATIWI	6-Mar-22		20,311,000	20,311,000		-
590	MUHAMMAD ABDILLAH AZZAM	7-Mar-22		16,566,259	16,566,259		-
591	ANANDA ALI AL AZMI	12-Mar-22		20,000,000	20,000,000		-
592	KRISTINTA YOSIKO	11-Mar-22		10,280,012	10,280,012		-



593	RYAN ARSA SHINFINA	12-Mar-22		8,293,142	8,293,142		-
594	ADITYA FIKKY SETIAWAN	21-Feb-22		846,802	846,802		-
595	AHMAD AFAREZAL	25-Feb-22		556,000	556,000		-
596	AJI RIO PUTRA	3-Feb-22		559,386	559,386		-
597	AKHMAD ZAKARIYA	22-Feb-22		1,342,620	1,342,620		-
598	AMRANDANI AKHDAN	11-Feb-22		38,000	38,000		-
599	ATYANTARI ESTI HAPSARI	24-Feb-22		379,502	379,502		-
600	BEKTHI PANGESTU SAPUTRO	4-Feb-22		674,880	674,880		-
601	BONDAN DWI EQNATIUS	14-Feb-22		302,538	302,538		-
602	CAESAR WIDIARTO ANALGESIA	16-Feb-22		632,563	632,563		-
603	CAHYONO ADI	17-Feb-22		635,490	635,490		-
604	EDI WALUYO	25-Feb-22		1,348,604	1,348,604		-
605	FAYULIANA KOIRUNISA	22-Feb-22		532,514	532,514		-
606	KAMBALI	10-Feb-22		595,309	595,309		-
607	KRESNA WISNU KANDIAWAN	9-Feb-22		339,654	339,654		-
608	LISTIYONO	24-Feb-22		944,639	944,639		-
609	LULUK JANATA	16-Feb-22		766,851	766,851		-
610	MARJANAH	5-Feb-22		432,000	432,000		-
611	MARSYA AFRINA FAIRUZ	18-Feb-22		735,797	735,797		-
612	MARYATI	21-Feb-22		360,539	360,539		-
613	MERLINDA TRI LESTARI	7-Feb-22		182,092	182,092		-
614	MINTARSIH	2-Feb-22		549,873	549,873		-
615	MUHAMMAD DANI ASARI	16-Feb-22		57,240	57,240		-
616	MUJIRAH	24-Feb-22		244,082	244,082		-
617	NGATIDAH	24-Feb-22		281,000	281,000		-
618	NGATINI	25-Feb-22		1,045,053	1,045,053		-
619	NUR YANTO	19-Feb-22		774,587	774,587		-
620	PURNOMO	23-Feb-22		463,998	463,998		-
621	RISMANTO	25-Feb-22		589,391	589,391		-
622	SUKOYO	24-Feb-22		528,000	528,000		-
623	SUMARNI	23-Feb-22		188,914	188,914		-

624	SUMARIYADI	23-Feb-22		122,634	122,634		-
625	SUPARNO SAIFUL ANWAR	15-Feb-22		324,547	324,547		-
626	SUPRAYOGO	21-Feb-22		197,975	197,975		-
627	JEFRI NARENDRA PRATAMA	5-Mar-22		2,317,231	2,317,231		-
628	SAROYAH	11-Mar-22		2,131,897	2,131,897		-
629	SRI WAHYUDI	18-Mar-22		20,272,000	20,272,000		-
630	IRFAN	18-Apr-21		4,058,162	4,058,162		-
631	SARINAH	16-Mar-22		7,793,580	7,793,580		-
632	SRI WILUJENG	15-Apr-21		5,317,500	5,317,500		-
633	FEBRIANE IFTINAH MAHARANI	17-Mar-22		4,496,498	4,496,498		-
634	DAELAMI	29-Mar-22		20,324,000	20,324,000		-
635	RIZQI MUHAMAD FAIZAL	2-Apr-22		15,425,772	15,425,772		-
636	NIA FATMAWATI	24-Mar-22		8,065,404	8,065,404		-
637	KUSWARTO	24-Mar-22		4,216,523	4,216,523		-
638	MARYATUN	22-Mar-22		20,000,000	20,000,000		-
639	AKHMAD ZAKARIYA	22-Mar-22		4,220,665	4,220,665		-
640	WIWIN SUNARTI	29-Mar-22		503,857	503,857		-
641	SITI JAUHAROTUN NAQIYAH	5-Apr-22		20,311,000	20,311,000		-
642	BAWATI	6-Apr-22		3,795,245	3,795,245		-
643	SALMA MUVIDAYANTI	4-Apr-22		13,438,685	13,438,685		-
644	ADITYA JULI SAPUTRA	16/3/22		1,271,177	1,271,177		-
645	ADITYA FIKKY SETIAWAN	21-Mar-22		515,222	515,222		-
646	AGUNG AMAR WAHID	25-Mar-22		228,000	228,000		-
647	AHMAD AFAREZAL	14/3/22		1,073,774	1,073,774		-
648	AJI RIO PUTRA	2-Mar-22		559,386	559,386		-
649	AKHMAD ZAKARIYA	7-Mar-22		128,000	128,000		-
650	CANDRA PUTRA PERCANA	7-Mar-22		65,945	65,945		-
651	CAHYONO ADI	17-Mar-22		1,015,376	1,015,376		-
652	DANI NOVIYAN	16/3/22		842,422	842,422		-
653	DEVITA FEBRIYANTI	23/3/22		630,221	630,221		-
654	EDI WALUYO	25-Mar-22		334,147	334,147		-

655	FEBRIANE IFTINAN MAHARANI	1-Mar-22		229,122	229,122		-
656	IRFAN	14-Mar-22		228,000	228,000		-
657	KAMBALI	10-Mar-22		1,119,720	1,119,720		-
658	KRISTINTA YOSIKO	18-Mar-22		558,462	558,462		-
659	KUSPRIYONO	25/3/22		1,602,521	1,602,521		-
660	LEXI KRISTIAN	28/3/22		786,441	786,441		-
661	LISTIYONO	10-Mar-22		236,726	236,726		-
662	LULUK JANATA	16-Mar-22		703,529	703,529		-
663	MARLI	9-Mar-22		528,653	528,653		-
664	MARSYA AFRINA FAIRUZ	11-Mar-22		425,222	425,222		-
665	MUGIRAH	16/3/22		283,500	283,500		-
666	MUHAMMAD ABDILLAH AZZAM	22/3/22		293,456	293,456		-
667	NIA FATMAWATI	30-Mar-22		350,073	350,073		-
668	PURNOMO	2-Mar-22		530,357	530,357		-
669	RYAN ARSA SHINFINA	28/3/22		969,442	969,442		-
670	SARINAH	23-Mar-22		706,689	706,689		-
671	SRI KUMALA SARI	14-Mar-22		793,529	793,529		-
672	SUBAGIYONO	31-Mar-22		128,184	128,184		-
673	SUMARNI	23/3/22		194,287	194,287		-
674	SUMARIYADI	31/3/22		793,525	793,525		-
675	SUMIKIR	15-Mar-22		330,135	330,135		-
676	SUKOYO	24/3/22		616,000	616,000		-
677	SUMIYATI	29-Mar-22		228,000	228,000		-
678	TIKAH	11/3/2022		270,484	270,484		-
679	ADITYA FIKKY SETIAWAN	18-Apr-22		559,892	559,892		-
680	AGUNG SETIYAWAN	29-Apr-22		228,000	228,000		-
681	AJI RIO PUTRA	13-Apr-22		820,877	820,877		-
682	BAWATI	27/4/22		429,398	429,398		-
683	DANI NOVIYAN	13-Apr-22		544,292	544,292		-
684	DEVITA FEBRIYANTI	25/4/22		352,000	352,000		-
685	HIZKIA NURAYENDRA PRATAMA	25/4/22		837,846	837,846		-
686	ISTIANA ROES	28-Apr-22			306,828		-

				306,828			
687	KAMBALI	27/4/22		1,350,439	1,350,439		-
688	KUSPRIYONO	22-Apr-22		568,222	568,222		-
689	LEXI KRISTIAN	25-Apr-22		637,229	637,229		-
690	MARSYA AFRINA FAIRUZ	13-Apr-22		425,222	425,222		-
691	MUHAMMAD ABIEM	29/4/22		375,794	375,794		-
692	NIA FATMAWATI	13-Apr-22		335,349	335,349		-
693	PERMATA LIRA YULANDA	30/4/22		1,377,785	1,377,785		-
694	PURNOMO	23-Apr-22		171,879	171,879		-
695	RIZQI MUHAMAD FAISAL	27/4/22		831,160	831,160		-
696	RODLIYAH	13-Apr-22		311,609	311,609		-
697	SAFIRA MARATUN NAFIAH	27-Apr-22		479,243	479,243		-
698	SALI	27/4/22		300,160	300,160		-
699	SALMA MUVIDAYANTI	12-Apr-22		370,610	370,610		-
700	SARINAH	13-Apr-22		847,039	847,039		-
701	SEPTIAN AZIZAN NASIR	13-Apr-22		94,644	94,644		-
702	SRI PANJI KHAIRUL LAKSONO	20/4/22		151,359	151,359		-
703	SUKMA AURANISHA SHIFANIA	8-Apr-22		138,000	138,000		-
704	SUMARIYADI	28/4/22		523,279	523,279		-
705	SUMARNI	20/4/22		190,057	190,057		-
706	SUMIKIR	12-Apr-22		370,223	370,223		-
707	TRI MEI ELIANA	11-Apr-22		560,338	560,338		-
708	UMAR SAID	27-Apr-22		474,843	474,843		-
709	ZULIMAH	27-Apr-22		952,721	952,721		-
710	TRI MEI ELIANA	5-Apr-22		8,691,318	8,691,318		-
711	SRI PANJI KHAIRUL LAKSONO	6-Apr-22		19,700,140	19,700,140		-
712	PONCO PRIAMBODO	4-Apr-22		7,173,615	7,173,615		-
713	AGUS WAHYUDI	7-Apr-22		20,264,500	20,264,500		-
714	SEPTIAN AZIZAN NASIR	11-Apr-22		3,337,606	3,337,606		-
715	RODLIYAH	11-Apr-22		2,937,470	2,937,470		-

716	PERMATA LIRA YULANDA	12-Apr-22		6,002,020	6,002,020		-
717	PONIJAN	14-Apr-22		17,307,791	17,307,791		-
718	SARWESTI DIAH PRIYANTINI	17-Apr-22		20,313,500	20,313,500		-
719	WIWIK INDAH WIDAYATI	14-Apr-22		20,485,500	20,485,500		-
720	SALI	18-Apr-22		10,625,445	10,625,445		-
721	PONIJAN	17-Apr-22		2,692,209	2,692,209		-
722	HIZKIA NURAYENDRA PRATAMA	11-Apr-22		13,006,364	13,006,364		-
723	ZULIMAH	21-Apr-22		11,199,454	11,199,454		-
724	M ABIEM	22-Apr-22		11,771,820	11,771,820		-
725	UMAR SAID	22-Apr-22		16,400,706	16,400,706		-
726	SAFIRA MAR ATUN NAFIAH	21-Apr-22		11,692,857	11,692,857		-
727	AHMAD GHOLIB B	26-Apr-22		1,926,115	1,926,115		-
728	SUHARTONO	26-Apr-22		1,638,856	1,638,856		-
729	MUARIFIN	29-Apr-22		8,284,872	8,284,872		-
730	SUTRISNO EKO W	27-Apr-22		15,101,861	15,101,861		-
731	SURADI	26-Apr-22		4,845,557	4,845,557		-
732	DEWI SETYORINI	25-Apr-22		20,000,000	20,000,000		-
733	CINDY QORIAH ANGGRAENI	30-Apr-22		8,147,133	8,147,133		-
734	SRI HARTANTI	30-Apr-22		3,539,727	3,539,727		-
735	ISTIANA ROSE	26-Apr-22		3,383,911	3,383,911		-
736	SUPRIYATI	7-May-22		17,797,833	17,797,833		-
737	MUCH SUDIYO	30-Apr-22		5,155,412	5,155,412		-
738	SUDARYANTO	4-May-22		6,028,290	6,028,290		-
739	MARKONAH	8-May-22		9,239,401	9,239,401		-
740	SISWANTO	11-May-22		21,000,000	21,000,000		-
741	SHODIQIN	10-May-22		20,174,500	20,174,500		-
742	SUMIYATI	10-May-22		4,688,372	4,688,372		-
743	PARIYAH	10-May-22		9,743,062	9,743,062		-
744	SADAM	6-May-22		712,567	712,567		-
745	SUYATNO	7-May-22		614,713	614,713		-
746	ULYA WILDANIA F	9-May-22		4,145,267	4,145,267		-
747	VANO PA	7-May-22		127,643	127,643		-
748	DANANG PA	7-May-22			604,882		-

				604,882			
749	NURYANTO	12-May-22		19,893,683	19,893,683		-
750	RUNINGSIH	12-May-22		10,988,195	10,988,195		-
751	YOLANDA RS	8-May-22		20,307,000	20,307,000		-
752	KOMSUDI	11-May-22		4,633,033	4,633,033		-
753	PARJI	12-May-22		8,711,845	8,711,845		-
754	HIZKIA NURAYENDRA PRATAMA	12-May-22		4,733,715	4,733,715		-
755	JON FRIFIL	17-May-22		20,333,500	20,333,500		-
756	TRİYONO	18-May-22		4,816,552	4,816,552		-
757	SETYANINGSIH	22-May-22		9,760,924	9,760,924		-
758	KARENNIA SHANUM R	21-May-22		10,631,775	10,631,775		-
759	SUKMA AURANISHA SHIFANIA	20-May-22		5,151,909	5,151,909		-
760	DWIKY BAGUS JATMIKO	24-May-22		5,316,333	5,316,333		-
761	KRISTANTO	25-May-22		20,296,500	20,296,500		-
762	PURWANI	25-May-22		10,748,226	10,748,226		-
763	KURNIA IB	25-Feb-22		2,756,798	2,756,798		-
764	SUGIYONO	27-May-22		17,637,441	17,637,441		-
765	HARJATUN	27-May-22		5,740,749	5,740,749		-
766	IRFANI	30-May-22		2,180,665	2,180,665		-
767	POTRIK G	31-May-22		17,932,305	17,932,305		-
768	SULASTRI	30-May-22		6,135,644	6,135,644		-
769	SUPARMAN	30-May-22		2,504,951	2,504,951		-
770	NUR SARIP	30-May-22		3,615,898	3,615,898		-
771	L SRI MARTATI	2-Jun-22		15,274,281	15,274,281		-
772	SOLECHAN	2-Jun-22		13,325,034	13,325,034		-
773	WAHYU P	4-Jun-22		20,549,800	20,549,800		-
774	USUP	28-May-22		6,383,926	6,383,926		-
775	AHMAD GHALIB BRAMANTIO	20/5/22		213,317	213,317		-
776	ANITA	19-May-22		138,000	138,000		-
777	BAWATI	25/5/22		581,950	581,950		-
778	CINDY QORIAHANGGRAEN I	24/5/22		962,405	962,405		-

779	DANANG PRASETYO AJI	17-May-22		95,767	95,767		-
780	DANI NOVIYAN	18-May-22		1,704,093	1,704,093		-
781	DWIKY BAGUS JATMIKO	19-May-22		138,000	138,000		-
782	HIZKIA NURAYENDRA PRATAMA	31/5/22		387,000	387,000		-
783	ISTIANA ROES	25/5/22		974,112	974,112		-
784	KAMBALI	13-May-22		287,437	287,437		-
785	KOMSUDI	18-May-22		412,444	412,444		-
786	KURNIA INDRIANI BUDI UTAMI	28-May-22		368,823	368,823		-
787	KUSPRIYONO	20-May-22		1,147,965	1,147,965		-
788	LEXI KRISTIAN	23-May-22		1,858,687	1,858,687		-
789	MARSYA AFRINA FAIRUZ	11-May-22		619,502	619,502		-
790	MUARIFIN	30/5/22		2,151,015	2,151,015		-
791	MUHAMMAD ABIEM	20/5/22		411,109	411,109		-
792	NGATINI	20-May-22		138,000	138,000		-
793	NIA FATMAWATI	23/5/22		533,941	533,941		-
794	NURYANTO	24-May-22		333,821	333,821		-
795	PARJI	25/5/22		1,563,217	1,563,217		-
796	PARIYAH	21/5/22		572,507	572,507		-
797	PURWANI	30-May-22		525,821	525,821		-
798	RIZQI MUHAMAD FAISAL	28-May-22		913,000	913,000		-
799	RUNINGSIH	25/5/22		1,539,524	1,539,524		-
800	RYAN ARSA SHINFINA	18-May-22		1,125,243	1,125,243		-
801	SAFIRA MARATUN NAFIAH	23-May-22		726,101	726,101		-
802	SALMA MUVIDAYANTI	10-May-22		545,385	545,385		-
803	SARINAH	11-May-22		501,471	501,471		-
804	SRI ANINGSIH	23-May-22		38,000	38,000		-
805	SRI HARTANTI	11-May-22		124,599	124,599		-
806	SRI PANJI KHAIRUL LAKSONO	11-May-22		244,958	244,958		-
807	SUBUR TRIYONO	12-May-22		138,000	138,000		-
808	SUGINO	30-May-22		530,283	530,283		-

809	SUKMA AURANISHA SHIFANIA	11-May-22		38,000	38,000		-
810	SUMARIYADI	28/5/22		802,059	802,059		-
811	SUMARNI	25/5/22		171,862	171,862		-
812	SUMIKIR	23-May-22		769,622	769,622		-
813	SUMIYATI	24/5/22		1,525,931	1,525,931		-
814	SUPRIYANTI	25/5/22		1,690,856	1,690,856		-
815	SUTRISNO EKO WICAHYO	25/5/22		1,077,146	1,077,146		-
816	TRİYONO	23-May-22		192,917	192,917		-
817	ULYA WILDANIA FARDANI	27/5/22		663,187	663,187		-
818	UMAR SAID	25/5/22		428,700	428,700		-
819	ZULIMAH	25/5/22		1,822,534	1,822,534		-
820	PANJI SP	6-Jun-22		8,710,263	8,710,263		-
821	RIZKI MF	6-Jun-22		2,830,068	2,830,068		-
822	AINIA FADHILA	13-Jun-22		2,986,474	2,986,474		-
823	GEMA FAQIH ALI M	14-Jun-22		8,454,027	8,454,027		-
824	MAKRUF H	8-Jun-22		19,424,135	19,424,135		-
825	ROKHIMAH	8-Jun-22		11,702,385	11,702,385		-
826	ANJAYANI S	4-Jun-22		6,948,322	6,948,322		-
827	MUTINAH	16-Jun-22		7,510,731	7,510,731		-
828	M FARISKI A	20-Jun-22		3,202,886	3,202,886		-
829	MARYANI	16-Jun-22		12,117,973	12,117,973		-
830	ZUBAEDAH	17-Jun-22		18,598,500	18,598,500		-
831	TOFAN GENDRO PRANOTO	15-Jun-22		5,797,288	5,797,288		-
832	ZULIMAH	15-Jun-22		3,857,388	3,857,388		-
833	TOHIR KHASANI	14-Jun-22		3,210,525	3,210,525		-
834	RASUM	23-Jun-22		3,033,275	3,033,275		-
835	DONI SAFITRI	22-Jun-22		20,326,500	20,326,500		-
836	AMBARWATI	23-Jun-22		15,119,380	15,119,380		-
837	RAIHAN NH	21-Jun-22		20,311,500	20,311,500		-
838	GERRY SHAFI DYAMOZA	27-Jun-22		10,952,857	10,952,857		-
839	ARDI NURDIANSYAH	29-Jun-22		11,560,357	11,560,357		-
840	SETU MULANTO	29-Jun-22		3,940,874	3,940,874		-
841	SUKO BARIYADI	29-Jun-22			13,178,052		-



				13,178,052			
842	AGUNG SETIYAWAN	10-Jun-22		1,130,336	1,130,336		-
843	AINIA FADHILA	20-Jun-22		107,232	107,232		-
844	BAWATI	22/6/22		698,046	698,046		-
845	CINDY QORIAHANGGRAEN I	28-Jun-22		1,302,644	1,302,644		-
846	GEMA FAQIH ALI MASHAR	27/6/22		272,000	272,000		-
847	L SRI MARTATI	10-Jun-22		584,343	584,343		-
848	MAKRUF HASANUDIN	18/6/22		673,408	673,408		-
849	MARYANI	23-Jun-22		597,762	597,762		-
850	MUARIFIN	13-Jun-22		1,116,024	1,116,024		-
851	MUHAMAD FARISKI ADITTA	27-Jun-22		416,821	416,821		-
852	NIA FATMAWATI	27-Jun-22		228,000	228,000		-
853	PANJI SATRYA PANGESTU	23/6/22		1,157,709	1,157,709		-
854	PARIYAH	20/6/22		512,515	512,515		-
855	PARJI	8-Jun-22		1,121,423	1,121,423		-
856	PURWANI	14/6/22		741,336	741,336		-
857	RASUM	29-Jun-22		253,516	253,516		-
858	ROKHIMAH	15-Jun-22		578,349	578,349		-
859	RUNINGSIH	8-Jun-22		1,020,159	1,020,159		-
860	SAFIRA MARATUN NAFIAH	30/6/22		1,125,650	1,125,650		-
861	SALMA MUVIDAYANTI	9-Jun-22		525,702	525,702		-
862	SETYANINGSIH	24/6/22		1,927,959	1,927,959		-
863	SODIKIN	25/6/22		1,050,470	1,050,470		-
864	SOLECHAN	17/6/22		1,345,382	1,345,382		-
865	SUBAGIYONO	23-Jun-22		128,188			128,188
866	SUGINO	6-Jun-22		639,322	639,322		-
867	SUMARIYADI	29/6/22		705,202	705,202		-
868	SUMARNI	22/6/22		397,316	397,316		-
869	SUPRIYANTI	22-Jun-22		469,316	469,316		-
870	SUTRISNO EKO WICAHYO	8-Jun-22		303,572	303,572		-
871	TOHIR KHASANI	20-Jun-22		222,515	222,515		-
872	TRİYONO	6-Jun-22		126,724	126,724		-

873	UMAR SAID	8-Jun-22		498,353	498,353		-
874	ZULIMAH	22/6/22		502,932	502,932		-
875	R RIYA WULANDORO	2-Jul-22		16,783,308	16,783,308		-
876	AZMI YASER ALAMSYAH	2-Jul-22		15,813,455	15,813,455		-
877	SERUNI LESTARI	2-Jul-22		20,208,500	20,208,500		-
878	TRİYONO	4-Jul-22		3,110,388	3,110,388		-
879	LASMINI AYU WARDANI	8-Jul-22		20,215,500	20,215,500		-
880	M ULINNUHA	8-Jul-22		9,785,159	9,785,159		-
881	SYAFIARDI	8-Jul-22		14,463,252	14,463,252		-
882	HABIB S	8-Jul-22		2,527,346	2,527,346		-
883	YOHANA JOKO SUTRISNO	7-Jul-22		20,224,500	20,224,500		-
884	WALUYO	9-Jul-22		17,243,529	17,243,529		-
885	YATIN MAFROH	8-Jul-22		1,613,363	1,613,363		-
886	ADHIYAKSA EFFENDI KHOIRURAQI	8-Jul-22		2,351,883	2,351,883		-
887	DWI ARIYANTININGSIH	7-Jul-22		1,460,601	1,460,601		-
888	ANIK KRISTIANTI	7-Jul-22		1,182,225	1,182,225		-
889	ARISSA Z	20-Jul-22		19,729,825	19,729,825		-
890	WALIMAH	20-Jul-22		12,368,868	12,368,868		-
891	SULASDI	20-Jul-22		14,221,237	14,221,237		-
892	ERNI S	25-Jul-22		12,318,193	12,318,193		-
893	MAULANA A	24-Jul-22		12,952,486	12,952,486		-
894	AGIL RADITYA JAMIL	22-Jul-22		20,059,824	20,059,824		-
895	ANWAR W	1-Jul-22		16,509,046	16,509,046		-
896	MUKAYAT	30-Jun-22		12,942,597	12,942,597		-
897	YEHIZKIA T	27-Jun-22		10,681,517	10,681,517		-
898	VIRGIL P	19-Jul-22		10,716,939	10,716,939		-
899	RINA M	19-Jul-22		9,738,015	9,738,015		-
900	TUMADI	11-Jul-22		7,708,195	7,708,195		-
901	WINDRIYO UTOMO	12-Jul-22		3,216,033	3,216,033		-
902	AFIAN Z	12-Jul-22		18,051,776	18,051,776		-
903	HADI PRAYITNO	12-Jul-22		20,279,500	20,279,500		-
904	SYAFIARDI	14-Jul-22			3,468,959		-

				3,468,959		
905	BAYU PRATAMA PUTRA	13-Jul-22		13,074,809	13,074,809	-
906	TABINA NAKIA EVRIL	16-Jul-22		17,916,523	17,916,523	-
907	MARINA ULFA	16-Jul-22		20,334,436	20,334,436	-
908	NOVERIA A	14-Jul-22		604,463	604,463	-
909	SRI S	15-Jul-22		2,855,434	2,855,434	-
910	ADITYA FIKKY SETIAWAN	11-Jul-22		228,000	228,000	-
911	AFIAN ZAINAL HAKAM	27/7/22		1,815,382	1,815,382	-
912	AGUNG AMAR WAHID	29/7/22		266,000	266,000	-
913	AMBARWATI	22/7/22		1,000,525	1,000,525	-
914	ANWAR WASAID	14/7/22		763,622	763,622	-
915	ARDI NURDIANSYAH	27/7/22		1,108,194	1,108,194	-
916	ARISSA ZULIYANITA	28/7/22		447,845	447,845	-
917	AZMI YASER ALAMSYAH	12-Jul-22		449,486	449,486	-
918	BAYU PRATAMA OUTRA	21-Jul-22		691,639	691,639	-
919	GEMA FAQIH ALI MASHAR	14-Jul-22		80,203	80,203	-
920	GERRY SHAFI DYAMOZA	18/7/22		1,090,537	1,090,537	-
921	KAMBALI	29/7/22		623,988	623,988	-
922	L SRI MARTATI	29/7/22		1,327,458	1,327,458	-
923	MARYANI	21/7/22		667,340	667,340	-
924	MAULANA AHMAD ADITYA	27-Jul-22		316,142	316,142	-
925	MUHAMMAD ULINNUHA	19-Jul-22		475,415	475,415	-
926	PANJI SATRYA PANGESTU	12-Jul-22		266,031	266,031	-
927	PURWANI	14-Jul-22		1,454,153	1,454,153	-
928	R RIYA WULANDORO	12-Jul-22		407,246	407,246	-
929	RINA MUNJAYANTI	25-Jul-22		428,659	428,659	-
930	ROKHIMAH	6-Jul-22		551,077	551,077	-
931	SALMA MUVIDAYANTI	12-Jul-22		527,459	527,459	-
932	SETU MULANTO	4-Jul-22		446,928	446,928	-
933	SOLECHAN	29/7/22		1,338,686	1,338,686	-
934	SUKO BARIYADI	7-Jul-22		467,466	467,466	-
935	SULASDI	28-Jul-22		338,132	338,132	-

936	SUMARNI	20/7/22		589,604	589,604		-
937	SUMIKIR	19-Jul-22		526,315	526,315		-
938	SUTRISNO EKO WICAHYO	6-Jul-22		408,353	408,353		-
939	SYAFIARDI	18-Jul-22		596,586	596,586		-
940	TABINA NAKIA EVRIL	28/7/22		298,920	298,920		-
941	TRİYONO	7-Jul-22		221,789	221,789		-
942	VIRGIL PUTRI NOVIA PERMATA	27/7/22		671,803	671,803		-
943	WALIMAH	25-Jul-22		200,425	200,425		-
944	WALUYO	18-Jul-22		530,776	530,776		-
945	WINDRIYO UTOMO	18-Jul-22		275,472	275,472		-
946	YEHIZKIA TECTONA PUTRA	5-Jul-22		561,995	561,995		-
947	ARIEL BINTANG SAKTI	28-Jul-22		14,698,844	14,698,844		-
948	SURISTRIANA	28-Jul-22		16,482,657	16,482,657		-
949	SRI KUMALA SARI	29-Jul-22		5,847,284	5,847,284		-
950	MAFTUHAH ULYA INAWATI	28-Jul-22		8,189,246	8,189,246		-
951	DAHNI	28-Jul-22		20,331,500	20,331,500		-
952	ROKALIS YULIANTO	28-Jul-22		20,326,500	20,326,500		-
953	TUMINI	12-Aug-22		7,265,385	7,265,385		-
954	GALANG YUPRAPTO	10-Aug-22		20,092,500	20,092,500		-
955	M IBNU RAFFI	7-Aug-22		3,058,015	3,058,015		-
956	PRADEVI FH	12-Aug-22		452,285	452,285		-
957	AGUNG AMAR WAHID	5-Aug-22		2,312,992	2,312,992		-
958	FAUZIN	4-Aug-22		20,422,900	20,422,900		-
959	DWI SEPTIYONO	1-Aug-22		1,309,732	1,309,732		-
960	MICHELLE SHARON ARDIANTO	6-Aug-22		11,014,558	11,014,558		-
961	SUBIYANTO	5-Aug-22		20,291,500	20,291,500		-
962	ROFIUL KHASANAH	8-Aug-22		6,342,955	6,342,955		-
963	SAKIRMAN	8-Aug-22		4,879,977	4,879,977		-
964	INTAN RAHMASARI	6-Aug-22		1,162,087	1,162,087		-
965	M. GEOVANI DRIYA EFENDI	1-Aug-22		2,593,282	2,593,282		-
966	MISWADI	15-Aug-22		17,184,976	17,184,976		-
967	SUNARNO	15-Aug-22			18,576,160		-

				18,576,160			
968	NAILY QURROTA AYUN	15-Aug-22		12,011,893	12,011,893		-
969	HUMARODIN	18-Aug-22		20,216,500	20,216,500		-
970	M ZAKI ZAIN	16-Aug-22		2,350,413	2,350,413		-
971	GIN RINAYANTI	16-Aug-22		11,435,811	11,435,811		-
972	LAELATI WULANDARI	19-Aug-22		1,996,397	1,996,397		-
973	BENY RAHARJO KRISYANTORO	18-Aug-22		20,277,000	20,277,000		-
974	PRADEVA LIA HIKMANANDA	16-Aug-22		20,160,500	20,160,500		-
975	PONCO ARIYONO	17-Aug-22		20,000,000	20,000,000		-
976	MUJITO	23-Aug-22		4,681,571	4,681,571		-
977	RAYYAN V	23-Aug-22		2,658,266	2,658,266		-
978	NURYUDHA ALI	23-Aug-22		20,316,500	20,316,500		-
979	R BASKORO HEDY SUKESWORO	20-Aug-22		12,767,794	12,767,794		-
980	TEGUH MARTONO	24-Aug-22		9,629,928	9,629,928		-
981	SUPARTIYAH	23-Aug-22		8,017,670	8,017,670		-
982	QUSNUM O	22-Aug-22		10,874,226	10,874,226		-
983	DARMADI	22-Aug-22		13,383,660	13,383,660		-
984	AHMAD TAUFIQ	22-Aug-22		2,917,552	2,917,552		-
985	AMBARWATI	22-Aug-22		627,634	627,634		-
986	ANWAR WASAID	1-Aug-22		687,294	687,294		-
987	ARDI NURDIANSYAH	24-Aug-22		591,552	591,552		-
988	ARIEL BINTANG SAKTI	25-Aug-22		1,618,074	1,618,074		-
989	AZMI YASER ALAMSYAH	11-Aug-22		514,094	514,094		-
990	BAYU PRATAMA PUTRA	16-Aug-22		634,871	634,871		-
991	DANI NOVIYAN	10-Aug-22		228,000	228,000		-
992	ERNI SETYAWATI	29-Aug-22		956,487	956,487		-
993	GEMA FAQIH ALI MASHAR	18-Aug-22		146,980	146,980		-
994	GERRY SHAFI DYAMOZA	26-Aug-22		1,814,960	1,814,960		-
995	GIN RINAYANTI	25-Aug-22		472,913	472,913		-
996	INTAN RAHMASARI	10-Aug-22		196,401	196,401		-
997	KUSPRIYONO	19-Aug-22		228,000	228,000		-
998	L SRI MARTATI	26-Aug-22		1,117,201	1,117,201		-

999	LAELATI WULANDARI	23-Aug-22		362,634	362,634		-
1000	LEXI KRISTIAN	22-Aug-22		228,000	228,000		-
1001	MAFTUHAH ULYA INAWATI	23-Aug-22		844,494	844,494		-
1002	MARSYA AFRINA FAIRUZ	10-Aug-22		523,101	523,101		-
1003	MARYANI	18-Aug-22		644,362	644,362		-
1004	MAULANA AHMAD ADITYA	24-Aug-22		1,249,062	1,249,062		-
1005	MICHELLE SHARON ARDIANTO	26-Aug-22		1,716,172	1,716,172		-
1006	MUHAMMAD ULINNUHA	18-Aug-22		591,583	591,583		-
1007	MUHAMMAD ZAKI ZAIN	24-Aug-22		135,987	135,987		-
1008	NAILY QURROTA AYUN	22-Aug-22		545,491	545,491		-
1009	QUSNUN OKTAFIYANI	29-Aug-22		423,935	423,935		-
1010	RINA MUNJAYANTI	22-Aug-22		2,333,909	2,333,909		-
1011	ROKHIMAH	10-Aug-22		406,432	406,432		-
1012	SAFIRA MARATUN NAFIAH	15-Aug-22		773,756	773,756		-
1013	SAKIRMAN	12-Aug-22		264,719	264,719		-
1014	SARINAH	10-Aug-22		191,000	191,000		-
1015	SOLECHAN	26-Aug-22		512,597	512,597		-
1016	SRI KUMALA SARI	8-Aug-22		547,174	547,174		-
1017	SUKO BARIYADI	4-Aug-22		434,566	434,566		-
1018	SUMARNI	24-Aug-22		606,522	606,522		-
1019	SUNARNO	29-Aug-22		1,120,710	1,120,710		-
1020	SUPARTIYAH	29-Aug-22		441,663	441,663		-
1021	SURISTIANA	25-Aug-22		1,278,941	1,278,941		-
1022	SUTRISNO EKO WICAHYO	10-Aug-22		1,011,980	1,011,980		-
1023	SYAFIARDI	11-Aug-22		769,782	769,782		-
1024	TEGUH MARTONO	30-Aug-22		403,583	403,583		-
1025	TUMINI	18-Aug-22		861,044	861,044		-
1026	UMAR SAID	3-Aug-22		496,432	496,432		-
1027	VIRGIL PUTRI NOVIA PERMATA	25-Aug-22		611,057	611,057		-
1028	WALIMAH	23-Aug-22		748,750	748,750		-
1029	YEHIZKIA TECTONA PUTRA	2-Aug-22		541,583	541,583		-

1030	ACHMAD FUDHOLI	26/9/22		1,029,645	1,029,645		-
1031	ADITYA FIKKY SETIAWAN	12-Sep-22		228,000	228,000		-
1032	AFIAN ZAINAL HAKAM	23-Sep-22		237,529	237,529		-
1033	AMANDA NAYLA DESTIARANI	8-Sep-22		463,058	463,058		-
1034	AMBARWATI	23-Sep-22		185,500	185,500		-
1035	ANGGA NOFE SEPTIAWAN	19-Sep-22		75,000	75,000		-
1036	ANWAR WASAID	2-Sep-22		671,742	671,742		-
1037	ARDI NURDIANSYAH	21-Sep-22		535,803	535,803		-
1038	ARIEL BINTANG SAKTI	27-Sep-22		348,583	348,583		-
1039	AZMI YASER ALAMSYAH	13-Sep-22		511,094	511,094		-
1040	BAYU PRATAMA PUTRA	21-Sep-22		737,686	737,686		-
1041	DARMADI	17/6/22		1,020,551	1,020,551		-
1042	ERNA KUSMIYATI	26-Sep-22		430,851	430,851		-
1043	ERNI SETYAWATI	26-Sep-22		448,583	448,583		-
1044	FAIRUZ ZAQI EL MUBAROK	20-Sep-22		184,742		184,742	
1045	GIN RINAYANTI	22-Sep-22		651,543	651,543		-
1046	HERI PRASETYO	28/9/22		367,928	367,928		-
1047	KHUSBATUL NGINAYAH	28/9/22		228,317	228,317		-
1048	LULUK DWI ATIKA	27/9/22		304,353	304,353		-
1049	M ILYAS NUR HAMDANI	27/9/22		606,424	606,424		-
1050	M OSAMA AKBAR ELSYAKUR	27-Sep-22		237,736	237,736		-
1051	MARYANI	28/9/22		924,738	924,738		-
1052	MICHELLE SHARON ARDIANTO	12-Sep-22		222,001	222,001		-
1053	MUHAMMAD ULINNUHA	20-Sep-22		538,583	538,583		-
1054	NAILY QURROTA AYUN	20/9/22		964,141	964,141		-
1055	NURZAHAN	29/9/22		1,962,921	1,962,921		-
1056	PRASEPTA	21/9/22		848,983	848,983		-
1057	QUSNUN OKTAFIYANI	26/9/22		709,889	709,889		-
1058	RENDIANSYAH PUTRA	5-Sep-22		62,366	62,366		-
1059	RINA MUNJAYANTI	19/9/22		910,400	910,400		-
1060	ROCHMAD	26/9/22		1,579,995	1,579,995		-

1061	ROKHIMAH	14-Sep-22		400,420	400,420		-
1062	SAMSUL MAARIF	28/9/22		856,444	856,444		-
1063	SLAMET SUGIJONO	17-Sep-22		133,446	133,446		-
1064	SOLECHAN	30-Sep-22		538,583	538,583		-
1065	SUPARTIYAH	15/9/22		1,259,373	1,259,373		-
1066	SURISTIANA	27-Sep-22		511,094	511,094		-
1067	SYAFIARDI	12-Sep-22		1,011,778	1,011,778		-
1068	TEGUH MARTONO	29/9/22		2,532,455	2,532,455		-
1069	TOHAROH	26/9/22		1,265,186	1,265,186		-
1070	TUMINI	8-Sep-22		1,410,063	1,410,063		-
1071	VIRGIL PUTRI NOVIA PERMATA	22-Sep-22		538,583	538,583		-
1072	YAYULI	26/9/22		1,623,770	1,623,770		-
1073	YEHIZKIA TECTONA PUTRA	1-Sep-22		1,046,107	1,046,107		-
1074	YUMNA NUR MILLATI HANIFA	30/9/22		1,609,241	1,609,241		-
1075	ZAHWA KAILLA ASYAANI	8-Sep-22		754,655	754,655		-
1076	ALI YOGA SETIAWAN	13-Sep-22		3,169,142	3,169,142		-
1077	ANDIKA PUTRA INDRA PRATAMA	23-Sep-22		153,811	153,811		-
1078	EKA SETYOWATI	23-Sep-22		1,014,418	1,014,418		-
1079	PRASEPTA	7-Sep-22		8,610,137	8,610,137		-
1080	TOHAROH	7-Sep-22		12,645,130	12,645,130		-
1081	HERI PRASETYO	6-Sep-22		15,405,247	15,405,247		-
1082	SAMSUL MAARIF	5-Sep-22		14,987,487	14,987,487		-
1083	ARIF IBADI	3-Sep-22		3,174,864	3,174,864		-
1084	RENDIANSYAH PUTRA	30-Aug-22		3,826,862	3,826,862		-
1085	ZAHWA KAILLA ASYAANI	30-Aug-22		7,067,798	7,067,798		-
1086	YAYULI	27-Aug-22		16,180,504	16,180,504		-
1087	ROCHMAD	31-Aug-22		13,186,891	13,186,891		-
1088	AMANDA NAYLA DESTIARANI	30-Aug-22		11,427,675	11,427,675		-
1089	SAPTO HADI	1-Sep-22		3,023,666	3,023,666		-
1090	MICHELLE SHARON ARDIANTO	3-Sep-22		5,402,381	5,402,381		-
1091	IMAM FAUZI	6-Sep-22		1,807,073	1,807,073		-
1092	SUPARDI	8-Sep-22			15,436,393		-



				15,436,393			
1093	NURZAHAN	8-Sep-22		5,971,412	5,971,412		-
1094	SLAMET SUGIJONO	9-Sep-22		4,625,845	4,625,845		-
1095	KHUSBATUL NGINAYAH	10-Sep-22		10,042,384	10,042,384		-
1096	FAIRUZ ZAQI EL MUBAROK	14-Sep-22		2,445,329	2,445,329		-
1097	ACHMAD FUDHOLI	16-Sep-22		14,588,323	14,588,323		-
1098	BASORI	16-Sep-22		20,000,000	20,000,000		-
1099	ANGGA NOFE SEPTIAWAN	16-Sep-22		18,977,100	18,977,100		-
1100	LULUK DWI ATIKA	20-Sep-22		3,190,757	3,190,757		-
1101	ERNA KUSMIYATI	19-Sep-22		6,475,653	6,475,653		-
1102	M OSAMA AKBAR ELSYAKUR	19-Sep-22		6,975,462	6,975,462		-
1103	M ILYAS NUR HAMDANI	22-Sep-22		14,495,185	14,495,185		-
1104	SENO	27-Sep-22		20,000,000	20,000,000		-
1105	NAUFAL ROZKI NUGROHO	28-Sep-22		17,865,656	17,865,656		-
1106	A.G. SUHARYONO	26-Sep-22		4,112,238	4,112,238		-
1107	JUNIYAT	28-Sep-22		10,317,127	10,317,127		-
1108	ARI JUMIATI	28-Sep-22		5,431,804	5,431,804		-
1109	SINTIA UMAIRA	28-Sep-22		6,393,189	6,393,189		-
1110	DERIEL PRATAMA P	25-Sep-22		20,109,500	20,109,500		-
1111	M WIJI NUGROHO	24-Sep-22		3,233,666	3,233,666		-
1112	PONIMAN	27-Sep-22		4,929,338	4,929,338		-
1113	KAREN IMMANUELA	3-Oct-22		5,414,504	5,414,504		-
1114	PARTINAH	3-Oct-22		11,137,178	11,137,178		-
1115	SITI ASIAH	26-Sep-22		13,255,346	13,255,346		-
1116	RENALDI BAGAS	28-Sep-22		2,923,393	2,923,393		-
1117	YUSUP SUPYANDI	2-Oct-22		2,139,739	2,139,739		-
1118	ACHMAD FUDHOLI	10-Oct-22		568,553	568,553		-
1119	ADITYA FIKKY SETIAWAN	20-Oct-22		417,348	417,348		-
1120	AHMAT FATHIR AT TAUHID	31-Oct-22		194,496	194,496		-
1121	AMANDA NAYLA DESTIARANI	4-Oct-22		538,583	538,583		-
1122	ANWAR WASAID	4-Oct-22		776,617	776,617		-
1123	ARIEL BINTANG SAKTI	27-Oct-22		228,000	228,000		-

1124	AZMI YASER ALAMSYAH	18-Oct-22		408,410	408,410		-
1125	BAGUS NUR HIDAYANTO	12-Oct-22		292,608	292,608		-
1126	BAYU PRATAMA PUTRA	20-Oct-22		275,236	275,236		-
1127	ERNA KUSMIYATI	31/10/22		1,059,311	1,059,311		-
1128	ERNI SETYAWATI	26-Oct-22		711,360	711,360		-
1129	GIN RINAYANTI	20-Oct-22		538,583	538,583		-
1130	HERI PRASETYO	26/10/22		289,286	289,286		-
1131	JUNIYAT	19/10/22		1,327,559	1,327,559		-
1132	KAREN IMMANUELA ANTONEA	27/10/22		311,000	311,000		-
1133	LULUK DWI ATIKA	15-Oct-22		98,539	98,539		-
1134	M ILYAS NUR HAMDANI	24/10/22		219,800	219,800		-
1135	M OSAMA AKBAR ELSYAKUR	22-Oct-22		38,000	38,000		-
1136	MARGIYATI	25-Oct-22		287,870	287,870		-
1137	MARYANI	26/10/22		439,021	439,021		-
1138	MATRIKUN	31/10/22		855,367	855,367		-
1139	MAULANA ZAKY CAHYADI	31/10/22		953,187	953,187		-
1140	MUHAMMAD ULINNUHA	20-Oct-22		375,548	375,548		-
1141	NAUFAL RIZKI NUGROHO	27/10/22		1,233,264	1,233,264		-
1142	NURZAHAN	27/10/22		682,521	682,521		-
1143	PARTINAH	27/10/22		752,353	752,353		-
1144	PRASEPTA	19/10/22		878,737	878,737		-
1145	PUJO SUKAMTO	24-Oct-22		120,184	120,184		-
1146	QUSNUN OKTAFIYANI	26-Oct-22		418,562	418,562		-
1147	RENALDI BAGASWORDO	15-Oct-22		64,893	64,893		-
1148	RINA MUNJAYANTI	3-Oct-22		876,175	876,175		-
1149	ROCHMAD	10-Oct-22		442,334	442,334		-
1150	SAMSUL MAARIF	27/10/22		1,685,714	1,685,714		-
1151	SINTIA UMAIRA	25/10/22		1,201,163	1,201,163		-
1152	SITI ASIYAH	17/10/22		985,683	985,683		-
1153	SLAMET RIYANTO	20-Oct-22		220,479	220,479		-
1154	SLAMET SUGIJONO	10-Dec-22		1,449,328	1,449,328		-
1155	SOLECHAN	28-Oct-22			465,119		-

				465,119			
1156	SUKO BARIYADI	7-Oct-22		195,373	195,373		-
1157	SUMARYADI	28/10/22		744,977	744,977		-
1158	SUMIKIR	25-Oct-22		228,000	228,000		-
1159	SUNARNO	10-Oct-22		95,973	95,973		-
1160	SUPARTIYAH	17-Oct-22		489,708	489,708		-
1161	TOHAROH	26-Oct-22		339,454	339,454		-
1162	TUKIYO	17-Oct-22		538,173	538,173		-
1163	VIRGIL PUTRI NOVIA PERMATA	20-Oct-22		228,000	228,000		-
1164	WIJIYANTO	13-Oct-22		227,231	227,231		-
1165	YAYULI	24/10/22		736,035	736,035		-
1166	YEHIZKIA TECTONA PUTRA	4-Oct-22		228,000	228,000		-
1167	ZAHWA KAILLA ASYAANI	4-Oct-22		591,583	591,583		-
1168	ACHMAD FUDHOLI	21/11/22		520,878	520,878		-
1169	AHMAT FATHIR AT TAUHID	11-Jul-22		214,581	214,581		-
1170	AMANDA NAYLA DESTIARANI	23/11/22		907,714	907,714		-
1171	DEWANTI	24/11/22		343,980	343,980		-
1172	FAUZIYAH HANIFAH	11-Apr-22		106,323	106,323		-
1173	GHEFIRA PUTERI LARASATI	11-Jul-22		268,167	268,167		-
1174	GIN RINAYANTI	22/11/22		556,851	556,851		-
1175	GUSTAF WEMPY ROMPAH	28/11/22		924,845	924,845		-
1176	HERI PRASETYO	23/11/22		427,555	427,555		-
1177	INTAN DWI KARTIKASARI	29/11/22		341,104	341,104		-
1178	KAREN IMMANUELA ANTONEA	3/11/22		110,000	110,000		-
1179	LIA ETIKASARI	21/11/22		242,000	242,000		-
1180	MARGIYATI	29/11/22		421,851	421,851		-
1181	MARYANI	23/11/22		153,151	153,151		-
1182	MATRIKUN	28/11/22		1,177,661	1,177,661		-
1183	MAULANA ZAKY CAHYADI	28/11/22		2,339,822	2,339,822		-
1184	MICHELLE SHARON ARDIANTO	23/11/22		91,000	91,000		-
1185	MIKHO ANDHY PRASETYO	28/11/22		898,440	898,440		-
1186	MUH SOLEH	28/11/22			508,620		-

				508,620			
1187	MUHRONDI	29/11/22		380,756	380,756		-
1188	MUJIDAH	15/11/22		458,804	458,804		-
1189	MUKHAMAD KHADIQ	28/11/22		1,258,833	1,258,833		-
1190	NGATINI	18/11/22		138,000			138,000
1191	NUR SIDIK	24/11/22		177,740	177,740		-
1192	NURZAHAN	29/11/22		395,283	395,283		-
1193	PARTINAH	29/11/22		2,220,446	2,220,446		-
1194	PRAMUDITYA PRANANINGTYAS	18/11/22		388,073	388,073		-
1195	QUSNUN OKTAFIYANI	25/11/22		457,332	457,332		-
1196	RAHMAD HIDAYAT	11-Feb-22		135,449	135,449		-
1197	RASID ARKANI NASIRUDIN	28/11/22		940,054	940,054		-
1198	ROCHMAD	14/11/22		509,332	509,332		-
1199	SAFIRA MARATUN NAFIAH	16/11/22		228,000	228,000		-
1200	SAMSUL MAARIF	28/11/22		1,024,000	1,024,000		-
1201	SIGIT TRI ATMOKO	17/11/22		625,329	625,329		-
1202	SINTIA UMAIRA	11-Aug-22		446,175	446,175		-
1203	SITI ASIYAH	11-Jul-22		84,000	84,000		-
1204	SUKIMAH	28/11/22		399,609	399,609		-
1205	SUMARYADI	12/11/22		227,436	227,436		-
1206	SUNARNO	10/11/22		38,000	38,000		-
1207	SURISTIANA	11-Jan-22		350,581	350,581		-
1208	SUTRISNO EKO WICAHYO	23-Nov-22		138,000	138,000		-
1209	TOHAROH	23-Nov-22		426,140	426,140		-
1210	TUKIYO	14-Nov-22		563,960	563,960		-
1211	TUKUL	8-Nov-22		510,167	510,167		-
1212	YAYULI	23-Nov-22		439,707	439,707		-
1213	YEHIZKIA TECTONA PUTRA	8-Nov-22		265,427	265,427		-
1214	SHALSHABILA DWI RAHMAD	18-Nov-22		1,366,925	1,366,925		-
1215	OKTA SETIAWAN	18-Nov-22		2,138,776	2,138,776		-
1216	SRI WINARTI	18-Nov-22		1,980,429	1,980,429		-
1217	RETNOWATI	18-Nov-22		2,233,570	2,233,570		-

1218	M FATKHAN MUBINA	18-Nov-22		2,325,323	2,325,323		-
1219	SUPRAPTO	16-Nov-22		800,872	800,872		-
1220	Yohanes Jumadi	4-Oct-22		3,280,924	3,280,924		-
1221	Wijiyanto	6-Oct-22		19,870,298	19,870,298		-
1222	Bagus Nur H	6-Oct-22		10,288,344	10,288,344		-
1223	Subur Triyono	8-Oct-22		4,967,635	4,967,635		-
1224	Tukiyo	8-Oct-22		18,243,774	18,243,774		-
1225	Madiyono	11-Oct-22		2,212,173	2,212,173		-
1226	Margiyati	12-Oct-22		14,219,468	14,219,468		-
1227	Aditya Fikky S	12-Oct-22		4,179,467	4,179,467		-
1228	Slamet Riyanto	12-Oct-22		19,900,887	19,900,887		-
1229	Sumaryadi	12-Oct-22		10,279,028	10,279,028		-
1230	Dwi Arifin	14-Oct-22		21,000,000	21,000,000		-
1231	Pujo Sukamto	19-Oct-22		2,197,539	2,197,539		-
1232	Siti Choti'ah	17-Oct-22		20,611,609	20,611,609		-
1233	Matrikun	18-Oct-22		6,788,770	6,788,770		-
1234	Maulana Zaky C	20-Oct-22		2,614,317	2,614,317		-
1235	Ashmat Fathir A T	21-Oct-22		11,386,848	11,386,848		-
1236	Fauziyah Hanifah	21-Oct-22		5,169,154	5,169,154		-
1237	Tukul	25-Oct-22		2,835,860	2,835,860		-
1238	Sigit Tri Atmoko	26-Oct-22		6,562,638	6,562,638		-
1239	Rahmad Hidayat	27-Oct-22		2,035,656	2,035,656		-
1240	Mujidah	28-Oct-22		4,897,041	4,897,041		-
1241	Sutardi	24-Oct-22		6,400,707	6,400,707		-
1242	Imam Sazali	28-Oct-22		20,000,000	20,000,000		-
1243	Lia Etikasari	30-Oct-22		5,792,887	5,792,887		-
1244	Rasid Arkani N	29-Oct-22		12,721,288	12,721,288		-
1245	Ghefira Puteri L	29-Oct-22		10,592,643	10,592,643		-
1246	Yehizkia Tectona P	2-Nov-22		4,527,634	4,527,634		-
1247	Mohamad Choirudin	28-Oct-22		21,000,000	21,000,000		-
1248	Ariel Bintang S	2-Nov-22		3,103,499		3,103,499	
1249	Gustaf Wempy R	7-Nov-22		5,690,824	5,690,824		-
1250	Muhroni	4-Nov-22		7,172,303	7,172,303		-

1251	Toat Muji Cahyoni	4-Nov-22		11,086,677	11,086,677		-
1252	Mikho Adhy P	6-Nov-22		13,128,515	13,128,515		-
1253	Mukhamad Khadiq	7-Nov-22		8,275,822	8,275,822		-
1254	Aderiandi Pratama	7-Nov-22		20,000,000	20,000,000		-
1255	Sartono	12-Nov-22		7,010,037	7,010,037		-
1256	Pramuditya Prana n	13-Nov-22		14,830,495	14,830,495		-
1257	Muryanti	14-Nov-22		21,000,000	21,000,000		-
1258	Mujiono	20-Oct-22		21,000,000	21,000,000		-
1259	Intan Dwi Kartikasari	17-Nov-22		18,086,884	18,086,884		-
1260	Sukimah	17-Nov-22		5,149,900	5,149,900		-
1261	Muh Soleh	21-Nov-22		18,770,112	18,770,112		-
1262	Nafisa Kholisa P	21-Nov-22		21,000,000	21,000,000		-
1263	Ngatini	23-Nov-22		3,861,558	3,861,558		-
1264	Nur Sidik	18-Nov-22		2,377,134	2,377,134		-
1265	Dodi Prakoso	26-Nov-22		7,768,629	7,768,629		-
1266	Dina Mariska	26-Nov-22		19,295,375	19,295,375		-
1267	M Gerrad Hartanto	28-Nov-22		21,000,000	21,000,000		-
1268	Ngadinem	28-Nov-22		8,563,349	8,563,349		-
1269	Sudarno	28-Nov-22		10,854,369	10,854,369		-
1270	Syauqie Arka Gilang A	29-Nov-22		21,000,000	21,000,000		-
1271	Wisnu Angger W	1-Dec-22		5,008,338	5,008,338		-
1272	Yuliana Dwi L	1-Dec-22		3,252,118	3,252,118		-
1273	Sri Sariyati	8-Dec-22		3,776,119	3,776,119		-
1274	Anton Setiyanto	7-Dec-22		2,994,617	2,994,617		-
1275	Eryuna Akshamala	7-Dec-22		12,686,435	12,686,435		-
1276	Emi Hartining	6-Dec-22		9,736,476	9,736,476		-
1277	Gin Rinayanti	6-Dec-22		5,659,977	5,659,977		-
1278	Rindo Ristopo	9-Dec-22		4,406,182	4,406,182		-
1279	Sutarsih	9-Dec-22		4,717,564	4,717,564		-
1280	Tawadi	8-Dec-22		2,858,265	2,858,265		-
1281	Rinoto	10-Dec-22		2,646,513	2,646,513		-
1282	Sutrisno	14-Dec-22		18,960,795	18,960,795		-
1283	Ria Silviana	19-Dec-22		10,646,248	10,646,248		-

1284	Sarjono	20-Dec-22		3,966,975	3,966,975		-
1285	Frinad Vevta SA	19-Dec-22		5,830,794	5,830,794		-
1286	Sarini	19-Dec-22		20,893,179	20,893,179		-
1287	Edi Garjito	17-Dec-22		1,392,655	1,392,655		-
1288	Baharudin	20-Dec-22		1,171,411			1,171,411
1289	Triyono	20-Dec-22		5,550,689	5,550,689		-
1290	Heni Susilowati	20-Dec-22		7,741,305	7,741,305		-
1291	Estin Widiasari	21-Dec-22		18,276,222	18,276,222		-
1292	Amanda Nayla D	21-Dec-22		5,832,342	5,832,342		-
1293	Sapari	24-Dec-22		1,359,240			1,359,240
1294	Baharudin	30-Dec-22		11,067,346			11,067,346
1295	Arsa Stevanyngga P	30-Dec-22		20,000,000			20,000,000
1296	Marsya Afrina F	23-Dec-22		4,077,946			4,077,946
1297	Meyke Indri Pratiwi	30-Dec-22		20,000,000			20,000,000
1298	Suryadi	23-Dec-22		20,000,000			20,000,000
1299	Rizki Agung N	26-Dec-22		20,000,000			20,000,000
1300	Nur Arif Dwi H	28-Dec-22		7,826,644			7,826,644
1301	Tikko Alga N	27-Dec-22		3,202,869			3,202,869
1302	Imronah	25-Dec-22		19,685,481			19,685,481
1303	Slamet Rahayu	24-Dec-22		3,093,904			3,093,904
1304	Sehadi	30-Dec-22		9,169,333			9,169,333
1305	Eny Rejeki	30-Dec-22		17,937,299			17,937,299
1306	Sugiyarti	31-Dec-22		20,000,000			20,000,000
1307	Zahwa Kailla A	29-Dec-22		6,534,094			6,534,094
1308	Rio Akmal	24-Dec-22		20,000,000			20,000,000
1309	WALUYO	19-Jul-22		91,000			91,000
1310	AHMAT FATHIR AT TAUHID	5-Dec-22		110,889			110,889
1311	AMANDA NAYLA DESTIARANI	8-Dec-22		415,314	415,314		-
1312	ANTON SETIYANTO	27-Dec-22		1,210,623			1,210,623
1313	ARDI NURDIANSYAH	21-Dec-22		514,715			514,715
1314	BAGUS NUR HIDAYANTO	6-Dec-22		321,803			321,803
1315	DEWANTI	8-Dec-22		402,250			402,250
1316	DINA MARISKA	6-Dec-22		145,314			145,314

1317	DODI PRAKOSO	19-Dec-22		328,797			328,797
1318	EDY GARJITO	26-Dec-22		123,944			123,944
1319	EMI HARTINING	21-Dec-22		364,189			364,189
1320	ERYUNA AKSHAMALA	13-Dec-22		278,418			278,418
1321	ESTIN WIDYASARI	29-Dec-22		546,115			546,115
1322	FRINAND NEVTA SHANAZ ANJALI	26-Dec-22		364,963			364,963
1323	GHEFIRA PUTERI LARASATI	28-Dec-22		1,421,803			1,421,803
1324	GIN RINAYANTI	13-Dec-22		176,382			176,382
1325	HENI SUSILOWATI	31-Dec-22		254,166			254,166
1326	HERI PRASETYO	21-Dec-22		421,469	421,469		-
1327	IMRONAH	30-Dec-22		196,453			196,453
1328	INTAN DWI KARTIKASARI	13-Dec-22		485,000			485,000
1329	L SRI MARTATI	23-Dec-22		138,000			138,000
1330	LIA ETIKASARI	28-Dec-22		201,920			201,920
1331	M ILYAS NUR HAMDANI	29-Dec-22		297,657			297,657
1332	MARYANI	28-Dec-22		363,438			363,438
1333	MAULANA ZAKY CAHYADI	3-Dec-22		181,000			181,000
1334	MIKHO ANDHY PRASETYO	26-Dec-22		387,401			387,401
1335	MUH SOLEH	5-Dec-22		138,938			138,938
1336	MUJIDAH	16-Dec-22		541,830			541,830
1337	MUKHAMAD KHADIQ	19-Dec-22		1,014,112			1,014,112
1338	NGADINEM	24-Dec-22		310,418			310,418
1339	PARTINAH	27-Dec-22		561,272			561,272
1340	PRAMUDITYA PRANANINGTYAS	31-Dec-22		1,420,756			1,420,756
1341	RASID ARKANI NASIRUDIN	26-Dec-22		348,365			348,365
1342	RIA SILVIANA	26-Dec-22		176,944			176,944
1343	RINDO RISTOPO	30-Dec-22		559,002			559,002
1344	SAMSUL MAARIF	19-Dec-22		640,000			640,000
1345	SARJONO	26-Dec-22		356,142			356,142
1346	SITI ASİYAH	14-Dec-22		279,000			279,000
1347	SLAMET RAHAYU	28-Dec-22		263,101			263,101
1348	SOLECHAN	30-Dec-22		145,257			145,257
1349	SRI SARIYATI	17-Dec-22					



				236,439			236,439
1350	SUDARNO	28-Dec-22		770,776			770,776
1351	SUKIMAH	26-Dec-22		770,761			770,761
1352	SUTARSIH	19-Dec-22		257,343			257,343
1353	SUTRISNO	29-Dec-22		475,962			475,962
1354	TAWADI	13-Dec-22		197,343			197,343
1355	TIKKO ALGA NUGROHO	29-Dec-22		72,901			72,901
1356	TRİYONO	31-Dec-22		194,244			194,244
1357	TUKIYO	12-Dec-22		335,314			335,314
1358	WISNU ANGGER WICAKSONO	22-Dec-22		325,329			325,329
1359	YULIANA DWI LESTARI	19-Dec-22		390,108			390,108
1360	DIO PANGESTU	1-Dec-22		1,040,279	1,040,279		-
1361	RIDWAN PALEVI	13-Dec-22		3,070,213	3,070,213		-
1362	DADY UTOMO	24-Dec-22		1,899,037	1,899,037		-
1363	GLORIA PANJI KURNIATI	24-Dec-22		2,166,730	2,166,730		-
1364	TASYA SYIFA ALFARABY	24-Dec-22		549,985	549,985		-
<b>TOTAL</b>			<b>536,519,304</b>	<b>4,180,795,645</b>	<b>4,395,484,113</b>	<b>18,540,584</b>	<b>303,290,252</b>

- f. Piutang Pasien Umum  
Pelayanan terhadap pasien umum pada tahun 2022 dan belum dibayar pada tahun 2022 sebesar Rp6.387.920,00 Mutasi piutang pelayanan PT Jasa Raharja selama tahun 2022 adalah sebagai berikut.

No	NAMA	TANGGAL	PIUTANG AWAL TAHUN 2022 (Rp)	PENAMBAHAN PIUTANG 2022(Rp)	PELUNASAN TAHUN 2022(Rp)	SISA PIUTANG (Rp)
1	Agus Hartono	21/11/2014	1,837,800		1,837,800	-
2	Sri Intarti	05/07/2015	1,471,900		1,471,900	-
3	Turyati/Tumuyati	16/03/2016	6,252,800		6,252,800	-
4	Agus Setyoko	14/11/2017	3,807,800		3,807,800	-
5	Ardhan Arya Prananda	28/03/2017	3,076,600		3,076,600	-
6	Puji Handoyo	09/05/2018	3,841,500		3,841,500	-
7	Supriyono	31/10/2018	513,300		513,300	-
8	First Heva Diafragma	15/09/2019	5,830,600		5,830,600	-
9	Rokhyani	21/07/2019	2,648,100		2,648,100	-
10	Budi Wahyudi	15/06/2019	3,527,900		3,527,900	-
11	Yuniarti	08/03/2019				-

			4,510,500		4,510,500	
12	Marwoto	19/02/2019	7,491,900		7,491,900	-
13	Dwi Setiawan	22/02/2019	2,777,600		2,777,600	-
14	Gabriella Yosefa	04/01/2019	2,064,800		2,064,800	-
15	Rika Amalia	03/11/2019	2,372,300		2,372,300	-
16	Tumpuk Supandi	18/03/2020	13,411,700		2,103,600	11,308,100
	Tumpuk Supandi	18/03/2020			11,308,100	(11,308,100)
17	Suryani By	29/10/2020	31,308,600		10,200,000	21,108,600
	Suryani By	29/10/2020			11,639,500	(11,639,500)
	Suryani By	29/10/2020			8,750,000	(8,750,000)
	Suryani By	29/10/2020			719,100	(719,100)
18	Clarisa	10/04/2021	2,817,700		2,817,700	-
	Clarisa	10/04/2021				-
19	Dhama Susilowati By	31/12/2021	7,474,553		7,474,553	-
20	By Ny X / Ihsan Rasyid	08/12/2021	9,730,278		9,730,278	-
21	Karisma Fredella Nazafarin	24/12/2021	2,569,542		2,569,542	-
22	Suipah	27/12/2021	29,894,104		29,894,104	-
23	Joko Sutarto			52,796,654	52,796,654	-
24	Siti Sofiyah	26/06/2022		4,574,518	4,574,518	-
25	Siti Sundari	04/06/2022		5,000,000	5,000,000	-
26	By Lailatul 1	01/08/2022		20,972,190	1,000,000	19,972,190
	By Lailatul 1	01/08/2022			19,972,190	(19,972,190)
27	By Lailatul 2 (Meninggal)	26/07/2022		15,226,708	1,000,000	14,226,708
	By Lailatul 2 (Meninggal)	26/07/2022			2,500,000	(2,500,000)
	By Lailatul 2 (Meninggal)	26/07/2022			2,000,000	(2,000,000)
	By Lailatul 2 (Meninggal)	26/07/2022			9,726,708	(9,726,708)
28	Seno	27/09/2022		40,668,965	40,668,965	-
29	Andromeda Adi Bagas Prakoso	17/09/2022		11,387,920	5,000,000	6,387,920
30	Musiron	21/10/2022		18,889,583	9,000,000	9,889,583
	Musiron	21/10/2022			9,889,583	(9,889,583)
31	Erick Setiawan	18/12/2022		3,956,419	2,700,000	1,256,419
	Erick Setiawan	18/12/2022			1,000,000	(1,000,000)
	Erick Setiawan	18/12/2022			256,419	(256,419)
32	Sugiyanto	14/12/2022		2,902,864	1,000,000	1,902,864
	Sugiyanto	14/12/2022			1,902,864	(1,902,864)

TOTAL	149,231,877	176,375,821	319,219,778	6,387,920
-------	-------------	-------------	-------------	-----------

- g. Piutang Pasien Yang Dimintakan Penghapusan  
Pelayanan terhadap pasien Yang Dimintakan Penghapusan umum pada tahun 2022 dan belum dibayar pada tahun 2022 sebesar Rp6.387.920,00 Mutasi piutang pelayanan PT Jasa Raharja selama tahun 2022 adalah sebagai berikut

NO	NAMA	TANGGAL	PIUTANG AWAL TAHUN 2022 (Rp)	PELUNASAN TAHUN 2022(Rp)	SISA PIUTANG (Rp)
1	Tuwalni	28 Januari 1999	186,870	186,870	-
2	Siti Supriyati	26 Februari 1999	163,145	163,145	-
3	Basari	06 Maret 2000	174,000	174,000	-
4	Yusron	31 Mei 2002	500,250	500,250	-
5	Diah Wiana	21 Juni 2002	342,250	342,250	-
6	Dede Marsiam	01 Desember 2002	217,950	217,950	-
7	Darsi/Turyono	31 Juli 2003	431,150	431,150	-
8	Diyono	25 Desember 2003	485,000	485,000	-
9	Khusnul	15 April 2004	525,450	525,450	-
10	By Risma Noviana	10 Juli 2004	192,800	192,800	-
11	Sumitro	27 Juli 2004	1,354,650	1,354,650	-
12	Sukesi	02 Oktober 2004	2,300,150	2,300,150	-
13	Ny. Siti Rowati	18 Januari 2005	779,550	779,550	-
14	Sisi Romadhani	19 Januari 2005	239,450	239,450	-
15	Hanifah	27 Februari 2005	943,900	943,900	-
16	Bp. Turyadi	23 Maret 2005	211,500	211,500	-
17	Ny. Melly	30 Mei 2005	100,350	100,350	-
18	Siti Suparmi	24 September 2005	104,200	104,200	-
19	Yosi Agus	27 September 2005	1,532,300	1,532,300	-
20	Anik Kurniasih	11 Nopember 2005	396,200	396,200	-
21	Tardi	09 Desember 2005	265,000	265,000	-
22	Tri Sulastri	31 Desember 2005	101,450	101,450	-
			<b>11,547,565</b>	<b>11,547,565</b>	-

## PERSEDIAAN

Persediaan menggambarkan jumlah persediaan barang yang mempunyai sifat pakai habis dan diperoleh dengan maksud untuk mendukung kegiatan operasional serta dalam rangka memberikan pelayanan di Rumah Sakit Umum Daerah Kabupaten Temanggung. Persediaan berasal dari belanja RSUD, mutasi persediaan antar SKPD dan persediaan dari pendapatan hibah. Nilai persediaan per 31 Desember 2022 sebesar Rp7.344.662.679,95 dengan rincian sebagai berikut

KODE AKUN	NAMA AKUN	JUMLAH (Rp)
11120110000101	Persediaan Obat BLUD	3.574.787.029,90
11120110000102	Persediaan Alat Kesehatan BLUD	1.088.475.974,86
11120110000103	Persediaan Bahan dan Alat Laborat BLUD	762.969.929,00
11120110000104	Persediaan Bahan dan Alat Radiologi BLUD	68.230.280,42
11120110000105	Persediaan Bahan dan Alat BDRS BLUD	90.932.704,00
11120110000107	Persediaan bahan makan pasien BLUD	84.193.666,00
11120110000108	Persediaan bahan dan alat CSSD BLUD	285.635.686,00
11120110000109	Persediaan Bahan dan Alat Hemodialisa BLUD	489.116.525,30
11120110000111	Persediaan ATK BLUD	29.507.580,47
11120110000112	Persediaan cetakan dan penggandaan/ copy BLUD	91.677.730,00
11120110000113	Persediaan Pakaian dinas/ kerja BLUD	34.620.900,00
11120110000114	Persediaan makan minum karyawan BLUD	14.095.142,00
11120110000115	Persediaan Bahan Pembersih dan alat Kebersihan BLUD	138.356.975,51
11120110000117	Persediaan Bahan Peralatan Kedokteran Umum BLUD	177.034.477,12
11120110000118	Persediaan pengisian tabung tabung gas LPG BLUD	3.105.000,00
11120110000120	Persediaan bahan persediaan alat listrik/ elektronik BLUD	23.853.567,00
11120110000122	Persediaan Bahan Tenun BLUD	67.343.236,43
11120110000123	Persediaan Peralatan kantor dan RT BLUD	41.918.163,00
11120110000125	Persediaan Bahan Baku Bangunan BLUD	278.808.113,00
	JUMLAH	7,344,662,679.95

## Aset Tetap

Komposisi dan nilai Aset Tetap (AT) BLUD-RSUD per 31 Desember 2022 dan 2021 sebesar Rp550.127.750.108,34 dan Rp451.845.363.335,34 tersaji sebagai berikut:

Aktiva Tetap	Saldo Awal (Rp)	Penambahan (Rp)	Pengurangan (Rp)	Saldo Akhir (Rp)
Tanah	4,025,771,697.00	3,927,456,444.34		7,953,228,141.34
Peralatan & Mesin	240,358,260,145.00	40,513,218,174.00	1,234,077,263.00	279,637,401,056.00
Gedung & bangunan	179,969,621,381.00	54,141,997,272.00	51,587,360,435.00	182,524,258,218.00
Jalan, Irigasi, Jaringan	26,902,115,508.00	580,163,050.00	-	27,482,278,558.00
Aset Tetap lainnya	8,138,050.00	-	-	8,138,050.00
KDP	581,456,554.34	52,018,516,085.00	77,526,554.34	52,522,446,085.00
Jumlah	451,845,363,335.34	151,181,351,025.34	52,898,964,252.34	550,127,750,108.34

Selisih total antara tahun 2022 dan tahun 2021 sebesar Rp98.282.386.773,00 yang berasal dari belanja aset tahun anggaran 2022, pendapatan aset hibah tahun 2022 dan mutasi asset antar OPD, pengurangan aset karena reklas dan penghapusan asset 2022. Rincian mutasi asset tetap adalah sebagai berikut :

1. Aset Tanah, untuk aset Tanah berubah sebesar Rp.3.927.456.444,34 karena realisasi belanja tahun 2022 dan reklas dari KIB F.

<b>Aset Tanah</b>	<b>Jumlah (Rp)</b>
Saldo Awal Tahun	4,025,771,697.00
Penambahan :	
Relisasi Belanja TA 2022	3,908,713,890.00
Reklas dari KIB F	18,742,554.34
Total Penambahan	3,927,456,444.34
Pengurangan :	
Tidak ada pengurangan	-
Total Pengurangan	-
<b>Perubahan tahun 2022</b>	<b>3,927,456,444.34</b>
Saldo Akhir Tahun	7,953,228,141.34

2. Aset Peralatan dan Mesin berubah sebesar Rp39.279.140.911,00 karena realisasi belanja tahun anggaran 2022, pendapatan hibah, penghapusan asset dan lain-lain yang dapat dirinci sebagai berikut :

<b>Aset peralatan &amp; Mesin</b>	<b>Jumlah (Rp)</b>
Saldo Awal Tahun	240,358,260,145.00
Penambahan :	
Relisasi Belanja TA 2022	40,486,768,174.00
Pendapatan Hibah	26,450,000.00
Total Penambahan	40,513,218,174.00
Pengurangan :	
Penghapusan Aset	347,473,583.00
Mutasi Antar OPD	70,094,838.00
Ekstrakomtabel	717,362,842.00
Reklas ke Persediaan	1,136,000.00
Diserahkan ke Kelompok/ Masyarakat	98,010,000.00
Total Pengurangan	1,234,077,263.00
<b>Perubahan tahun 2022</b>	<b>39,279,140,911.00</b>
Saldo Akhir Tahun	279,637,401,056.00

3. Gedung dan Bangunan sebesar Rp2.581.086.837,00 karena realisasi belanja tahun anggaran 2022, pendapatan hibah, penghapusan asset dan lain-lain yang dapat dirinci sebagai berikut :

<b>Aset peralatan &amp; Mesin</b>	<b>Jumlah (Rp)</b>
Saldo Awal Tahun	179,969,621,381.00
Penambahan :	
Relisasi Belanja TA 2022	53,088,127,852.00
Pendapatan Hibah	26,450,000.00
Reklas dari Belanja Jasa	995,085,420.00
Reklas dari KIB F	58,784,000.00
Total Penambahan	54,168,447,272.00
Pengurangan :	
Penghapusan Aset	528,894,800.00
Mutasi ke KIB D	580,163,050.00
Mutasi ke KIB F	50,478,302,585.00
Total Pengurangan	51,587,360,435.00
<b>Perubahan tahun 2022</b>	<b>2,581,086,837.00</b>
Saldo Akhir Tahun	182,550,708,218.00

4. Jalan, Irigasi dan Jaringan berubah sebesar Rp580.163.050,00 karena reklas dari KIB C .

<b>Aset Jalan, Irigasi dan Jaringan</b>	<b>Jumlah (Rp)</b>
Saldo Awal Tahun	26,902,115,508.00
Penambahan :	
Reklas dari KIB C	580,163,050.00
Total Penambahan	580,163,050.00
Pengurangan :	
Tidak ada pengurangan	-
Total Pengurangan	-
<b>Perubahan tahun 2022</b>	<b>580,163,050.00</b>
Saldo Akhir Tahun	27,482,278,558.00

5. Aset tetap lainnya tidak ada perubahan selama tahun 2022.  
6. KDP selama tahun 2022 berubah sebesar Rp51.940.530,66, perubahan karena proyek pembangunan Gedung Penunjang tahu 2022 yang tidak selesai sesuai tanggal kontrak sehingga masuk dalam asset KDP dan reklas antar KIB.

<b>KDP</b>	<b>Jumlah (Rp)</b>
Saldo Awal Tahun	581,456,554.34
Penambahan :	
Reklas dari Belanja Jasa Tahun 2022	1,540,213,500.00
Reklas dari KIB C	50,478,302,585.00
Total Penambahan	52,018,516,085.00
Pengurangan :	
Mutasi ke KIB A	18,742,554.34
Mutasi ke KIB C	58,784,000.00
Mutasi ke KIB F	
Total Pengurangan	77,526,554.34
<b>Perubahan tahun 2022</b>	<b>51,940,989,530.66</b>
Saldo Akhir Tahun	52,522,446,085.00

Nilai Aset Tetap dan penyusutan Tahun Anggaran 2022 BLUD-RSUD Kab. Temanggung sbb :

<b>Aset Tetap</b>	<b>2022</b>	<b>2021</b>
	<b>(Rp)</b>	<b>(Rp)</b>
Tanah	7,953,228,141.34	4,025,771,697.00
Akumulasi Penyusutan	0	0
Nilai Buku	7,953,228,141.34	4,025,771,697.00
Peralatan dan Mesin	279,637,401,056.00	240,358,260,145
Akumulasi Penyusutan	-	-178,042,153,351.90
Nilai Buku	203,780,459,048.84	62,316,106,793.10
Gedung	182,524,258,218.00	179,969,621,381.00
Akumulasi Penyusutan	-54,164,685,173.42	-50,710,384,398.02
Nilai Buku	128,359,573,044.58	129,259,236,982.98
Jalan dan Irigasi	27,482,278,558.00	26,902,115,508.00
Akumulasi Penyusutan	-8,122,950,470.26	-7,064,439,208.52
Nilai Buku	19,359,328,087.74	19,837,676,299.48
Aset Tetap lainnya	8,138,050.00	8,138,050.00
Akumulasi Penyusutan	0	0
Nilai Buku	8,138,050.00	8,138,050.00
Konstruksi Dalam Pengerjaan	52,522,446,085.00	581,456,554.34
Jumlah Aset Tetap	550,127,750,108.34	451,845,363,335.34
Akumulasi Penyusutan	-	-235,816,976,958.44
Nilai Buku Aset Tetap	266,068,094,692.52	216,028,386,376.90

Saldo aset lainnya tercatat per 31 Desember 2022 dan 2021 adalah sebagai berikut :

Aset lainnya	2022	2021
	(Rp)	(Rp)
Aset Tidak Berwujud	101,924,500.00	101,924,500.00
Akumulasi Penyusutan	(97,249,500.00)	(4,912,000.00)
Nilai Buku	4,675,000.00	97,012,500.00
Aset Lain-lain	107,489,000.00	2,525,408,431.66
Akumulasi Penyusutan	(60,000,000.00)	(2,438,646,246.00)
Nilai Buku	47,489,000.00	86,762,185.66
Kas Yang Dibatasi Penggunaannya	2,737,000.00	575,008,227.00
Jumlah Aset Lainnya	212,150,500.00	3,202,341,158.66
Total Akumulasi Penyusutan	(157,249,500.00)	(2,443,558,246.00)
Nilai buku Aset Lainnya	54,901,000.00	758,782,912.66

Kas yang dibatasi penggunaannya merupakan uang titipan dari pasien rumah sakit yang timbul akibat pasien sudah mendapatkan pelayanan kesehatan tetapi dokumen belum lengkap, belum membawa uang yang cukup sesuai billing RSUD Kabupaten Temanggung sehingga untuk sementara menitipkan uang. Untuk saldo kas yang dibatasi per 31 Desember 2022 sejumlah Rp2.737.000,00 , dimana di kasir rawat jalan sejumlah Rp1.737.000,00 dan di kasir rawat inap sejumlah Rp1.000.000,00

## 6. Kewajiban

### Kewajiban Jangka Pendek

Akun ini menggambarkan jumlah kewajiban BLUD-RSUD yang jatuh tempo dalam jangka waktu kurang dari satu tahun sejak tanggal 31 Desember 2022 dan 2021, sebesar Rp19.545.733.975,00 dan Rp29.892.853.522,00 yang meliputi hutang belanja BLUD RSUD 2022 sebagai berikut :

Utang Jangka Pendek	2022	2021
	(Rp)	(Rp)
Pendapatan Dibayar dimuka		-
Utang Belanja Pegawai	0	4,876,875.00
Utang Belanja Barang dan Jasa	19.149.076.975,00	29.301.425.031,00
Utang Belanja Modal Peralatan dan Mesin		11,543,389.00
Utang Kelebihan Pembayaran PAD		563,965,877.00
Utang Belanja Modal Gedung dan Bangunan	4.240.763.451,00	
Utang iuran BPJS	0	11,042,350.00
Nilai buku	19.545.733.975,00	29.892.853.522,00



## 7. Ekuitas

Ekuitas adalah hak residual RSUD Kabupaten Temanggung atas aset setelah dikurangi seluruh kewajiban RSUD Kabupaten Temanggung. Ekuitas merupakan kekayaan bersih RSUD yang merupakan selisih antara aset dan kewajiban RSUD pada tanggal laporan. Saldo Ekuitas berasal dari Ekuitas awal ditambah (dikurang) oleh Surplus/Defisit Laporan Operasional (LO) dan ditambah (dikurang) dampak kumulatif perubahan kebijakan/kesalahan mendasar, misalnya: penurunan nilai persediaan, selisih revaluasi Aset Tetap, dan lain-lain. Nilai ekuitas pada tanggal 31 Desember 2022 sebesar Rp367.379.328.889,77

Ekuitas	2022
	(Rp)
Ekuitas Awal	344.247.223.021,39
Surplus/defisit LO	-38.237.143.371,21
Koreksi Kesalahan, Perubahan Kebijakan Akuntansi	-1.711.177.016,41
Ekuitas Untuk Dikonsolidasikan	63.474.346.256,00
Ekuitas Akhir	367.773.248.889,77

Koreksi kesalahan dan perubahan kebijakan akuntansi sejumlah Rp - 1.711.177.016,41 dengan rincian sebagai berikut :

KETERANGAN	JUMLAH
Pengembalian Klaim Covid-19 tahun 2021 Ke Kemenkes RI	(5,629,679,120.00)
Mutasi dari DPPKBP3A Aset tetap Obsgin Bed	8,100,000.00
Penghapusan Perlatan dan mesin RSUD	(347,473,583.00)
Penghapusan Gedung dan Bangunan RSUD	(528,894,800.00)
Penghapusan Aset Lainnya RSUD	(2,417,919,431.66)
Mutasi aset ke OPD Lain	(70,094,838.00)
Almes diserahkan ke masyarakat	(98,010,000.00)
Penyesuaian Piutang Tahun 2021	(27,857,728.00)
Akumulasi Penyusutan Aset Tetap karena penghapusan	2,453,011,998
Penghapusan hutang awal jasa pelayanan 2021	2,024,316,978.00
Mutasi Persediaan Obat Bantuan DKK Januari 2022	100,732,537.00

Mutasi Persediaan Vaksin Bantuan DKK Januari 2022	5,027,293.00
Mutasi Persediaan Alat Kesehatan Bantuan DKK Januari 2022	923,890.00
Mutasi Persediaan Alat Kontrasepsi Bantuan DPPPAPPKB Januari 2022	5,463,180.00
Mutasi Persediaan Laborat Bantuan DKK Januari 2022	76,050,000.00
Penyesuaian Pelunasan Piutang Tahun 2021 karena Biaya Transfer	(77,400.00)
Mutasi Persediaan Obat Bantuan DKK Februari 2022	151,476,718.00
Mutasi Persediaan Vaksin Bantuan DKK Februari 2022	2,583,900.00
Mutasi Persediaan Alat Kesehatan Bantuan DKK Februari 2022	1,744,135.00
Mutasi Persediaan Laborat Bantuan DKK Februari 2022	301,647,110.00
Mutasi Persediaan Obat Bantuan DKK Maret 2022	119,620,940.00
Mutasi Persediaan Vaksin Bantuan DKK Maret 2022	3,875,850.00
Mutasi Persediaan Alat Kesehatan Bantuan DKK Maret 2022	265,700.00
Mutasi Persediaan Alat Kontrasepsi Bantuan DPPPAPPKB Maret 2022	12,639,780.00
Mutasi Persediaan Laborat Bantuan DKK Maret 2022	273,731,300.00
Mutasi Persediaan Obat Bantuan DKK April 2022	145,409,698.00
Mutasi Persediaan Vaksin Bantuan DKK April 2022	997,336.00
Mutasi Persediaan Alat Kesehatan Bantuan DKK April 2022	574,700.00
Mutasi Persediaan Laborat Bantuan DKK April 2022	86,045,600.00
Mutasi Persediaan Obat Bantuan DKK Mei 2022	70,689,246.00
Mutasi Persediaan Vaksin Bantuan DKK Mei 2022	3,840,900.00
Mutasi Persediaan Alat Kesehatan Bantuan DKK Mei 2022	507,700.00
Mutasi Persediaan Alat Kontrasepsi Bantuan DPPPAPPKB Mei 2022	3,788,640.00
Mutasi Persediaan Laborat Bantuan DKK Mei 2022	26,995,600.00
Mutasi Persediaan Obat Bantuan DKK Juni 2022	232,646,033.00
Mutasi Persediaan Vaksin Bantuan DKK Juni 2022	1,280,300.00
Mutasi Persediaan Laborat Bantuan DKK Juni 2022	37,860,000.00
Mutasi Persediaan Obat Bantuan DKK Juli 2022	89,142,087.00
Mutasi Persediaan Vaksin Bantuan DKK Juli 2022	5,167,800.00
Mutasi Persediaan Alat Kesehatan Bantuan DKK Juli 2022	9,950,000.00
Mutasi Persediaan Alat Kontrasepsi Bantuan DPPPAPPKB Juli 2022	10,644,950.00
Mutasi Persediaan Laborat Bantuan DKK Juli 2022	63,565,000.00

Mutasi Persediaan Obat Bantuan DKK Agustus 2022	52,008,592.00
Mutasi Persediaan Vaksin Bantuan DKK Agustus 2022	5,167,800.00
Mutasi Persediaan Alat Kesehatan Bantuan DKK Agustus 2022	669,390.00
Mutasi Persediaan Laborat Bantuan DKK Agustus 2022	191,655,000.00
Mutasi Persediaan Obat Bantuan DKK September 2022	89,440,592.00
Mutasi Persediaan Vaksin Bantuan DKK September 2022	1,780,900.00
Mutasi Persediaan Alat Kesehatan Bantuan DKK September 2022	781,800.00
Mutasi Persediaan Alat Kontrasepsi Bantuan DPPPAPPKB September 2022	19,264,580.00
Mutasi Persediaan Laborat Bantuan DKK September 2022	124,703,600.00
Mutasi Persediaan Obat Bantuan DKK Oktober 2022	54,599,664.00
Mutasi Persediaan Vaksin Bantuan DKK Oktober 2022	5,656,900.00
Mutasi Persediaan Laborat Bantuan DKK Oktober 2022	82,162,680.00
Hibah implan removal kit	3,790,600.00
Mutasi Persediaan Obat Bantuan DKK November 2022	79,577,170.00
Mutasi Persediaan Vaksin Bantuan DKK November 2022	5,429,740.00
Mutasi Persediaan Alat Kesehatan Bantuan DKK November 2022	22,052,878.00
Mutasi Persediaan Alat Kontrasepsi Bantuan DPPPAPPKB November 2022	9,159,800.00
Mutasi Persediaan Laborat Bantuan DKK November 2022	203,740,334.00
Mutasi aset tetap ke ekstrakomptabel karena perubahan Kebijakan Akuntansi 2022	(116,133,153.88)
Mutasi Persediaan Obat Bantuan DKK Desember 2022	87,334,625.00
Mutasi Persediaan Vaksin Bantuan DKK Desember 2022	5,214,800.00
Mutasi Persediaan Alat Kesehatan Bantuan DKK Desember 2022	46,523,769.00
Mutasi Persediaan Laborat Bantuan DKK Desember 2022	103,930,925.00
<b>JUMLAH</b>	<b>(1.711.177.016,41)</b>

Ekuitas untuk dikonsolidasikan atau Pendapatan Jasa Layanan dari Entitas akuntansi/Entitas Pelaporan sejumlah Rp63.474.346.256,00 merupakan penerimaan SP2D pada tahun anggaran 2022 dan pengembalian belanja ke R/K Pemda, dengan rincian sebagai berikut :

TGL	Keterangan	Reff	JUMLAH
04/01/22	Gaji induk PNS/CPNS bulan Januari 2022	SP2D 3400005	1,570,014,780
07/01/22	Tambahan TBR bulan Januari 2022	SP2D 3500060	7,125,000
02/02/22	Gaji induk PNS/CPNS bulan Februari 2022	SP2D 3400374	1,571,437,284
04/02/22	Tambahan TBR bulan Februari 2022	SP2D 3500471	7,125,000

01/03/22	Gaji induk PNS/CPNS bulan Maret 2022	SP2D 3400730	1,572,597,998
01/03/22	Tambahan TBR bulan Maret 2022	SP2D 3500788	7,125,000
01/04/22	Gaji induk PNS/CPNS bulan April 2022	SP2D 3401367	1,569,658,131
04/04/22	Tambahan TBR bulan April 2022	SP2D 3501451	7,125,000
25/04/22	Terima SP2D THR PNS Tahun 2022	SP2D 3402012	1,534,244,100
09/05/22	Gaji induk PNS/CPNS bulan Mei 2022	SP2D 3402404	1,952,783,161
09/05/22	Terima SP2D untuk Belanja TBR Bulan Mei 2022	SP2D 3502457	7,125,000
12/05/22	Terima SP2D Gaji Susulan CPNS bulan Mei 2022	SP2D 3402472	391,881,153
18/05/22	Terima SP2D THR PNS Tahun 2022	SP2D 3402614	377,627,200
31/05/22	Terima SP2D utk Belanja Modal Alat Kedokteran Umum DAK	SP2D 3502913	1,454,000,000
02/06/22	Gaji induk PNS/CPNS bulan Juni 2022	SP2D 3402918	1,948,879,696
02/06/22	Tambahan TBR bulan Juni 2022	SP2D 3502974	7,125,000
06/06/22	Setor Pengembalian Belanja Gaji PNS Bulan April s/d Juni 2022 an Dhian Cahyaning P	OTLR014018	(1,150,000)
14/06/22	Terima SP2D utk Belanja Modal Alat Kedokteran Umum DAK	SP2D 3503441	221,581,248
14/06/22	Terima SP2D utk Belanja Modal Alat Kedokteran Anestesi	SP2D 3503439	3,003,000,000
01/07/22	Gaji induk PNS/CPNS bulan Juli 2022	SP2D 3403677	1,950,015,791
01/07/22	Terima SP2D TBR bulan Juli 2022	SP2D 3503756	7,125,000
06/07/22	Gaji ke-13 PNS/CPNS 2022	SP2D 3403966	1,898,984,900
15/07/22	Terima SP2D utk Belanja Modal Alat Kedokteran Umum	SP2D 3504352	65,000,000
15/07/22	Terima SP2D utk Belanja Modal Alat Kedokteran Anestesi	SP2D 3504353	2,669,126,000
21/07/22	Terima SP2D utk Belanja Modal Alat Kedokteran Umum	SP2D 3504448	97,600,000
25/07/22	Terima SP2D utk Belanja Modal Alat Kesehatan Kebidanan dan Penyakit Kandungan	SP2D 3504476	2,505,734,061
25/07/22	Terima SP2D utk Belanja Modal Laboratorium Hematologi dan Urinalisis	SP2D 3504477	88,261,500
25/07/22	Terima SP2D utk Belanja Modal Alat Kedokteran Gigi	SP2D 3504478	350,000,000
25/07/22	Terima SP2D utk Belanja Modal Alat Kedokteran Umum	SP2D 3504479	335,180,000
28/07/22	Terima SP2D utk Belanja Modal Alat Kedokteran Umum	SP2D 3504503	71,684,312
28/07/22	Terima SP2D utk Belanja Modal Alat Kedokteran Umum	SP2D 3504503	255,000,000
01/08/22	Gaji induk PNS/CPNS bulan Agustus 2022	SP2D 3404580	1,947,179,240
02/08/22	Terima SP2D TBR bulan Agustus 2022	SP2D 3504634	7,125,000
12/08/22	Terima SP2D utk Belanja Modal Alat Kedokteran Mata PT. Timur Raya Lestari	SP2D 3505044	155,440,000
12/08/22	Terima SP2D utk Belanja Modal Alat Kesehatan Kebidanan dan Penyakit Kandungan PT. Romora Jaya Pratama	SP2D 3505045	51,500,000
15/08/22	Terima SP2D utk Belanja Modal Alat Kedokteran Umum PT. Alfa Jaya Mitratama	SP2D 3505084	24,700,000
15/08/22	Terima SP2D utk Belanja Modal Alat Kedokteran Umum PT. Citra Vita Buana	SP2D 3505086	152,420,496

15/08/22	Terima SP2D utk Belanja Modal Alat Kedokteran Radiodiagnostic PT. Nusantara Medika Jaya	SP2D 3505089	1,501,200,000
15/08/22	Terima SP2D utk Belanja Modal Alat Kesehatan Kebidanan dan Penyakit Kandungan PT. Triadi Lintas Persada	SP2D 3505100	557,919,000
25/08/22	Terima SP2D utk Belanja Modal Alat Kedokteran Umum PT. IDS Medical Systems Indonesia	SP2D 3505313	1,399,522,150
29/08/22	Terima SP2D utk Belanja Modal Alat Kedokteran Bedah	SP2D 3505337	1,839,051,700
29/08/22	Terima SP2D utk Belanja Modal Alat Kedokteran Bedah	SP2D 3505338	1,365,169,000
29/08/22	Terima SP2D utk Belanja Modal Alat Kedokteran Umum	SP2D 3505339	7,570,722
29/08/22	Terima SP2D utk Pembayaran Uang Muka 30% Pekerjaan Belanja Modal Bangunan Kesehatan	SP2D 3505343	641,059,526
01/09/22	Gaji induk PNS/CPNS bulan September 2022	SP2D 3405401	1,932,186,771
02/09/22	Terima SP2D TBR bulan September 2022	SP2D 3505485	5,975,000
15/09/22	Terima SP2D utk Belanja Modal Alat Kedokteran Anak PT. Megah Alkesindo	SP2D 3505869	642,903,000
15/09/22	Terima SP2D utk Belanja Modal Alat Kedokteran Umum PT. Biotech Farma	SP2D 3505870	64,000,000
16/09/22	Terima SP2D utk Belanja Modal Alat Kedokteran Anak PT. Biotech Farma	SP2D 3505910	349,500,000
20/09/22	Terima SP2D utk Belanja Modal Alat Kesehatan Kebidanan dan Penyakit Kandungan PT. Surgika Alkesindo	SP2D 3505989	128,927,862
22/09/22	Terima SP2D utk Belanja Modal Alat Kedokteran Umum PT. Sekarguna Medika	SP2D 3506013	1,081,000,000
28/09/22	Terima SP2D utk Belanja Modal Laboratorium Hematologi dan Urinalisis PT. Biogen Scientific	SP2D 3506147	1,161,067,600
29/09/22	Terima SP2D utk Belanja Modal Alat Kedokteran Anak PT. IDS Medical Systems Indonesia	SP2D 3506201	240,500,000
29/09/22	Terima SP2D utk Belanja Modal Alat Kedokteran Umum PT. Dyrsa International	SP2D 3506202	83,420,000
29/09/22	Terima SP2D utk Belanja Modal Alat Kedokteran Bedah PT. Urogen Advanced Solutions	SP2D 3506204	274,792,282
29/09/22	Terima SP2D utk Belanja Modal Laboratorium Hematologi dan Urinalisis PT. Prima Alkesindo Nusantara	SP2D 3506205	179,170,918
30/09/22	Terima SP2D utk Belanja Modal Alat Kedokteran Umum PT. Indomedik Niaga Perkasa	SP2D 3506203	1,452,000,000
30/09/22	Terima SP2D utk Belanja Modal Alat Kedokteran Bedah PT. Urogen Advanced Solutions	SP2D 3506208	1,929,050,404
30/09/22	Terima SP2D utk Belanja Modal Alat Kedokteran Radiodiagnostic PT. Surya Andra Medicalindo	SP2D 3506216	1,632,000,000
30/09/22	Terima SP2D utk Belanja Modal Alat Kedokteran Bedah PT. Global Medika Utama	SP2D 3506217	2,895,064,500
30/09/22	Terima SP2D utk Belanja Modal Alat Kedokteran Umum PT. Royal Medpro	SP2D 3506220	170,777,600
30/09/22	Terima SP2D utk Belanja Modal Alat Kedokteran Bedah PT. Esa Medika Mandiri	SP2D 3506221	59,428,000
03/10/22	Gaji induk PNS/CPNS bulan Oktober 2022	SP2D 3406235	1,932,876,189
03/10/22	Terima SP2D TBR bulan Oktober 2022	SP2D 3506286	5,975,000
12/10/22	Terima SP2D utk Belanja Modal Alat Kedokteran Bedah PT. Graha Ismaya	SP2D 3506695	271,586,000
14/10/22	Terima SP2D utk Belanja Modal Alat Kedokteran Bedah PT. Graha Ismaya	SP2D 3506765	448,741,668
31/10/22	Terima SP2D utk Belanja Modal Alat Kedokteran Anak	SP2D 3507007	1,553,388,000
01/11/22	Gaji induk PNS/CPNS bulan November 2022	SP2D 3407021	1,928,896,517
01/11/22	Terima SP2D TBR bulan November 2022	SP2D 3507083	5,975,000
01/11/22	Pengembalian Gaji, Tunjangan Umum dan Tunjangan	B/4990/9000/XI/2022	

	Beras an Siti Chalimah		(4,538,220)
04/11/22	Terima SP2D utk Belanja Modal Bangunan Kesehatan CV. Bharata Mulia	SP2D 3507277	448,741,668
15/11/22	Terima SP2D Kekurangan gaji PNS bulan November 2022	SP2D 3407569	14,901,297
16/11/22	Terima SP2D utk Belanja Modal Laboratorium Hematologi dan Urinalisis PT. Prima Alkesindo Nusantara	SP2D 3507601	88,268,035
16/11/22	Terima SP2D utk Belanja Modal Laboratorium Hematologi dan Urinalisis PT. Gandasari Ekasatya	SP2D 3507602	118,000,000
18.11.2022	Pengembalian kelebihan tunjangan fungsional bulan Agustus - November an Sadar Santoso	B/4991/9000/XI/2022	(1,300,000)
21/11/22	Terima SP2D utk Belanja Modal Alat Kedokteran Umum PT. Dyrsa International	SP2D 3507603	69,515,000
28/11/22	Terima SP2D utk Belanja Modal Alat Kedokteran Anak PT. Sekarguna Medika	SP2D 3507873	101,900,000
28/11/22	Terima SP2D utk Belanja Modal Alat Kedokteran Anak PT. Dyrsa International	SP2D 3507874	203,860,000
29/11/22	Terima SP2D utk Belanja Modal Alat Kesehatan Umum Lainnya PT. Tawada Healthcare	SP2D 3507918	1,518,300,000
30/11/22	Terima SP2D utk Belanja Modal Bangunan Kesehatan CV. Bharata Mulia	SP2D 3507963	598,322,225
01/12/22	Gaji induk PNS/CPNS bulan Desember 2022	SP2D 3407987	1,925,529,858
02/12/22	Terima SP2D Belanja TBR Bulan Desember 2022	SP2D 3508111	5,975,000
14/12/22	Pengembalian tunjangan fungsional bln Juli 2022 an Sekar Arum	B/5935/900/XII/2022	(240,000)
30/12/22	Pengembalian Kelebihan Belanja Rehabilitasi Gedung RI Napza- CV Bharata Mulia	WB0141230000298	(23,210,000)
30/6/22	Terima SP2D utk Belanja Modal Laboratorium Hematologi dan Urinalis	SP2D 3503658	514,300,000
30/6/22	Terima SP2D utk Belanja Modal Alat Kedokteran Mata	SP2D 3503659	313,945,933
		JUMLAH	63,474,346,256

- 3.2. Pengungkapan atas Pos-Pos yang Timbul sehubungan dengan Penerapan Basis AkruaI atas Pendapatan, Belanja dan Rekonsiliasinya dengan Penerapan Basis Kas, untuk Entitas Akuntansi/Entitas Pelaporan yang Menggunakan Basis AkruaI pada SKPD. Laporan Arus Kas menyajikan informasi arus penerimaan dan pengeluaran kas selama tahun 2022 meliputi arus kas dari aktifitas operasi, aktifitas investasi aset non-keuangan, aktifitas pembiayaan dan aktifitas non-anggaran dengan realisasi TA 2022 sebagai berikut:

NO	URAIAN	TAHUN 2022	TAHUN 2021
<b>1</b>	<b>ARUS KAS DARI AKTIVITAS OPERASI</b>		
	Arus Kas Masuk		
	Pendapatan BLUD RSUD	144,743,759,859	225,951,952,735
	Pendapatan Lain-Lain		
	APBD	63,474,346,256	45,091,013,860
	APBN (BABUN)		
	Hibah		366,000,000
	Pendapatan Lainnya		
	<i>Jumlah</i>	<b>208,218,106,115</b>	<b>271,408,966,595</b>
	Arus Kas Keluar		
	Belanja Pegawai	38,408,809,723	34,049,974,604
	Belanja Barang dan Jasa	123,853,473,412	

			114,778,664,619
	Belanja Bunga	0	-
	Belanja Subsidi	0	-
	<b>Jumlah</b>	<b>162,262,283,135</b>	<b>148,828,639,223</b>
	<b>Arus Kas Bersih dari Aktivitas Operasi</b>	<b>45,955,822,980</b>	<b>122,580,327,372</b>
<b>2</b>	<b>ARUS KAS DARI AKTIVITAS INVESTASI ASET NON KEUANGAN</b>		
	Arus Kas Masuk		
	Pendapatan Penjualan Atas Tanah		-
	Pendapatan Penjualan Atas Peralatan dan Mesin		-
	Pendapatan Penjualan Atas Gedung dan Bangunan		-
	Pendapatan Penjualan Atas Jalan, Irigasi dan Jaringan		-
	Pendapatan Penjualan Atas Penjualan Aset Tetap Lainnya		-
	Pendapatan Penjualan Atas Penjualan Aset Lainnya		-
	<b>Jumlah</b>		-
	Arus Kas Keluar		
	Belanja Tanah	3,908,713,890	58,015,740
	Belanja Peralatan dan Mesin	40,498,311,563	33,766,654,735
	Belanja Gedung dan Bangunan	48,847,364,401	9,489,979,370
	Belanja Jalan, Irigasi dan Jaringan		-
	Belanja Aset Tetap Lainnya		-
	Belanja Aset Lainnya		-
	<b>Jumlah</b>	<b>93,254,389,854</b>	<b>43,314,649,845</b>
	<b>Arus Kas Bersih dari Aktivitas Investasi Aset Non Keuangan</b>	<b>(93,254,389,854)</b>	<b>(43,314,649,845)</b>
<b>3</b>	<b>ARUS KAS DARI AKTIVITAS PEMBIAYAAN</b>		
	Arus Kas Masuk		
	Pencairan Dana Cadangan		-
	Hasil Penjualan Aset/Kekayaan Daerah		-
	Penerimaan Pinjaman dan Obligasi		-
	Penerimaan Retensi BLUD		536,319,607
	Penerimaan Piutang Daerah		-

		<b>Jumlah</b>	<b>536,319,607</b>
	Arus Kas Keluar		
	Pembentukan Dana Cadangan		-
	Penyertaan Modal (Investasi) Pemerintah		-
	Pembayaran Pokok Pinjaman		
	Pengeluaran Retensi BLUD	536,319,607	86,733,940
	Pembayaran Pinjaman Daerah dari pemerintah Pusat	5,629,679,120	
	<b>Jumlah</b>	<b>6,165,998,727</b>	<b>86,733,940</b>
	<b>Arus Kas Bersih dari Aktivitas Pembiayaan</b>	<b>(6,165,998,727)</b>	<b>449,585,667</b>
<b>4</b>	<b>ARUS KAS DARI AKTIVITAS NON ANGGARAN</b>		
	Arus Kas Masuk		
	Penerimaan Kembali Sisa UP Tahun Lalu		-
	Koreksi Kesalahan Pembukuan di RK BLUD		-
	Penerimaan Perhitungan Pihak Ke Tiga Lainnya		128,895,812
	Penerimaan Perhitungan Pihak Ke Tiga	18,130,499,662	10,748,844,750
	<b>Jumlah</b>	<b>18,130,499,662</b>	<b>10,877,740,562</b>
	Arus Kas Keluar		
	Setor Kas BLUD ke R/K Pemda		-
	Setor UYHD ke R/K Pemda		-
	Pengeluaran Perhitungan Pihak Ke Tiga Lainnya	11,042,350	117,853,462
	Pengeluaran Perhitungan Pihak Ke Tiga	18,130,499,662	10,748,844,750
	<b>Jumlah</b>	<b>18,141,542,012</b>	<b>10,866,698,212</b>
	<b>Arus Kas Bersih dari Aktivitas Non Anggaran</b>	<b>(11,042,350)</b>	<b>11,042,350</b>
			-
<b>5</b>	<b>Kenaikan/Penurunan Bersih Kas</b>	<b>(53,475,607,951)</b>	<b>79,726,305,544</b>
	Saldo Awal Kas di RKU BLUD	129,003,429,287	49,277,123,743
	Saldo Akhir Kas di Bendahara Umum BLUD	75,481,208,331	128,838,320,959
	Saldo Akhir Kas di Bendahara Penerimaan BLUD	46,613,005	154,065,978
	Saldo Akhir Kas di Bendahara Pengeluaran BLUD	-	11,042,350
	Saldo Akhir Kas	75,527,821,336	129,003,429,287



Saldo awal Kas dan Kas yang dibatasi penggunaannya di RKU BLUD TA 2022 sebesar Rp129.003.429.287,00, ditambah Penjumlahan dari nilai kenaikan/penurunan Kas selama Tahun 2022 sebesar Rp-53.475.607.951,00 sehingga saldo akhir Kas TA 2022 di RKU BLUD sebesar Rp75.527.821.336,00

Sedangkan Saldo Akhir Kas sebesar Rp75.527.821.336,00 adalah merupakan penjumlahan dari saldo akhir kas di RKU BLUD sebesar Rp75.481.208.331,00 ditambah dengan saldo akhir kas di Bendahara Penerimaan BLUD sebesar Rp46.613.005,00

Saldo Akhir RKU BLUD Terdapat pada beberapa rekening RSUD Kab. Temanggung antara lain BSI, BNI, BPD Jateng dan Mandiri. Saldo Akhir Bendahara Penerimaan terdapat di Kas Tunai Bendahara Penerimaan.

**BAB IV**  
**PENJELASAN ATAS INFORMASI-INFORMASI NON KEUANGAN SKPD**

4.1. Informasi Tentang Organisasi

1. Gambaran Umum

A. DISKRIPSI RSUD KABUPATEN TEMANGGUNG

Rumah Sakit Umum Daerah (RSUD) Kabupaten Temanggung adalah rumah sakit kelas B milik Pemerintah Kabupaten Temanggung. Rumah Sakit ini terletak di Jalan Gajah Mada Nomor 1A Temanggung Kode Pos 56219

Berdasarkan Keputusan Direktur RSUD Kabupaten Temanggung nomor 447.3/036 Tahun 2019 tanggal 11 Maret 2019 tentang Kapasitas Tempat Tidur Pasien dan Pembagian Ruang Rawat Inap, RSUD Kabupaten Temanggung memiliki kapasitas 368 tempat tidur dengan rincian sebagai berikut:

Kapasitas Tempat Tidur

NO	RUANG	KAPASITAS TEMPAT TIDUR	% TT
1	Presiden Suite	2	0.0058
2	VVIP	5	0.0146
3	VIP	35	0.102
4	KELAS I	53	0.1545
5	KELAS II	62	0.1808
6	KELAS III	119	0.3469
7	NICU	4	0.0117
8	PICU	26	0.0758
9	ICU	21	0.0612
10	ISOLASI	16	0.0466
	Jumlah	343	100

Pelayanan di RSUD Kabupaten Temanggung sebagai berikut:

- a. Pelayanan Rawat Inap terdiri dari:
  1. Ruang Dahlia
  2. Ruang Anggrek
  3. Ruang Nusa Indah
  4. Ruang Anyelir
  5. Ruang Cempaka I
  6. Ruang Cempaka II
  7. Ruang Flamboyan I
  8. Ruang Flamboyan II
  9. Ruang Wijaya Kusuma I
  10. Ruang Wijaya Kusuma II
  11. Ruang Seruni

12. Ruang Tulip
13. Ruang Mawar
14. Ruang Melati
15. Ruang Kenanga
- b. Pelayanan Rawat Jalan terdiri dari:
  1. Poliklinik Spesialis Penyakit Dalam
  2. Poliklinik Spesialis Kandungan dan Kebidanan
  3. Poliklinik Spesialis Anak
  4. Poliklinik Spesialis Bedah
  5. Poliklinik Spesialis Bedah Orthopedi
  6. Poliklinik Spesialis THT
  7. Poliklinik Spesialis Mata
  8. Poliklinik Spesialis Saraf
  9. Poliklinik Spesialis Paru
  10. Poliklinik Spesialis Kulit Kelamin
  11. Poliklinik Spesialis Gigi Anak
  12. Poliklinik Spesialis Jiwa
  13. Poliklinik Spesialis Jantung
  14. Poliklinik Spesialis Bedah Anak
  15. Poliklinik Spesialis Urologi
  16. Poliklinik Spesialis Bedah Onkologi
  17. Poliklinik Konsultan Reumatologi
  18. Poliklinik Gigi Umum
  19. Poliklinik Dokter Umum
  20. Poliklinik TB DOTS
  21. Poliklinik Geriatri
  22. Poliklinik Tumbuh Kembang
  23. Poliklinik VCT/CST
  24. Kemoterapi

Untuk mengukur tingkat keberhasilan pelayanan di RSUD Kabupaten Temanggung mulai dari tingkat pemanfaatan sarana pelayanan, mutu pelayanan, dan tingkat efisiensi pelayanan maka dapat dilihat dari indikator Tahun 2018 sebagai berikut :

1. Rawat jalan : 152.356
2. Rawat inap : 22.480
3. IGD : 21.968
4. BOR : 76,24 %
5. LOS : 3,64 %
6. TOI : 0,98 %
7. NDR : 19,04
8. GDR : 32,96

Luas tanah dan bangunan di RSUD Kabupaten Temanggung terdiri dari:

- Luas tanah eksisting 17.900 m<sup>2</sup>
- Luas tanah pengembangan 7.985 m<sup>2</sup>
- Luas taman eksisting 6.907 m<sup>2</sup>
- Luas selasar eksisting 1.028 m<sup>2</sup>
- Luas tempat parkir eksisting 1.840 m<sup>2</sup>

Luas tanah yang sebelumnya 15.720 m<sup>2</sup> ditingkatkan menjadi 17.900 m<sup>2</sup> (bertambah 2.180 m<sup>2</sup>), dan pada tahun 2004 bertambah 7.985 m<sup>2</sup> untuk pengembangan rumah sakit ke arah timur. Sehingga luas tanah keseluruhan menjadi 25.885 m<sup>2</sup>. Luas bangunan sebelumnya 6.005 m<sup>2</sup> ditingkatkan menjadi 8.125 m<sup>2</sup>.

## B. SEJARAH RSUD KABUPATEN TEMANGGUNG

Sejarah perkembangan RSUD Kabupaten Temanggung adalah sebagai berikut :

1. RSUD Kabupaten Temanggung didirikan pada Tahun 1907
2. Tahun 1983  
RSUD Kabupaten Temanggung ditetapkan sebagai rumah sakit kelas D.
3. Tahun 1987  
RSUD Kabupaten Temanggung ditetapkan sebagai rumah sakit kelas C berdasarkan Surat Keputusan Menteri Kesehatan Republik Indonesia Nomor 303/MEN.KES/SK/IV/1987.
4. Tahun 2002  
RSUD Kabupaten Temanggung berubah status menjadi Badan Pengelola Rumah Sakit Umum Daerah Kabupaten Temanggung.
5. Tahun 2004  
RSUD Kabupaten Temanggung berubah status menjadi Badan Pengelola Rumah Sakit Djojonegoro Kabupaten Temanggung.
6. Tahun 2008  
Badan Pengelola Rumah Sakit Djojonegoro Kabupaten Temanggung berubah menjadi Rumah Sakit Umum Daerah Kabupaten Temanggung.
7. Tahun 2012  
RSUD Kabupaten Temanggung menerapkan Pola Pengelolaan Keuangan Badan Layanan Umum Daerah (PPK-BLUD) per 1 Januari 2012 berdasarkan Keputusan Bupati Temanggung Nomor 440/448 Tahun 2011.
8. Tahun 2013  
RSUD Kabupaten Temanggung ditingkatkan menjadi Rumah Sakit Kelas B sesuai dengan Keputusan Menteri Kesehatan Nomor HK.02.03/I/1947/2013 tentang Penetapan Kelas Rumah Sakit Umum Daerah Kabupaten Temanggung pada tanggal 11 Nopember 2013.

9. Tahun 2017

RSUD Kabupaten Temanggung telah terakreditasi dengan status akreditasi paripurna sampai dengan 16 Januari 2020 dengan Nomor KARS-SERT/612/II/2017.

2. Visi, Misi, Motto, Nilai-Nilai, Tujuan dan Janji Layanan BLUD RSUD Kabupaten Temanggung.

A. VISI

Terwujudnya Rumah Sakit yang Terpercaya Sebagai Pusat Layanan dan Pendidikan Kesehatan

B. MISI

1. Meningkatkan mutu pelayanan kesehatan;
2. Meningkatkan Profesionalisme SDM;
3. Meningkatkan mutu dan kerjasama pendidikan dan penelitian kesehatan; dan
4. Meningkatkan pengelolaan keuangan yang efektif, fisien, transparan dan akuntabel;

C. MOTTO

Kesembuhan dan Kepuasan Pasien Merupakan Kebahagiaan Kami

D. NILAI-NILAI

1. Profesionalisme (Professionalism)
2. Kepedulian (Responsiveness)
3. Kepuasan Pelanggan (Customer Satisfaction)
4. Kewirausahaan (Enterpreunership)
5. Keterbukaan (Transparancy)
6. Efisien (Efficiency) dan Keadilan (Equity)

E. TUJUAN RUMAH SAKIT UMUM DAERAH KABUPATEN TEMANGGUNG

1. Terwujudnya pelayanan kesehatan yang bermutu yang berfokus pada keselamatan pasien;
2. Terwujudnya kompetensi dan profesionalisme SDM rumah sakit;
3. Terwujudnya pengelolaan keuangan yang efektif, efisien, transparan dan akuntabel;
4. Terwujudnya sarana dan prasarana yang unggul, aman dan nyaman.

F. JANJI LAYANAN

Kami melayani pasien dengan sepenuh hati sesuai SPO



## Struktur Organisasi Tahun 2022:

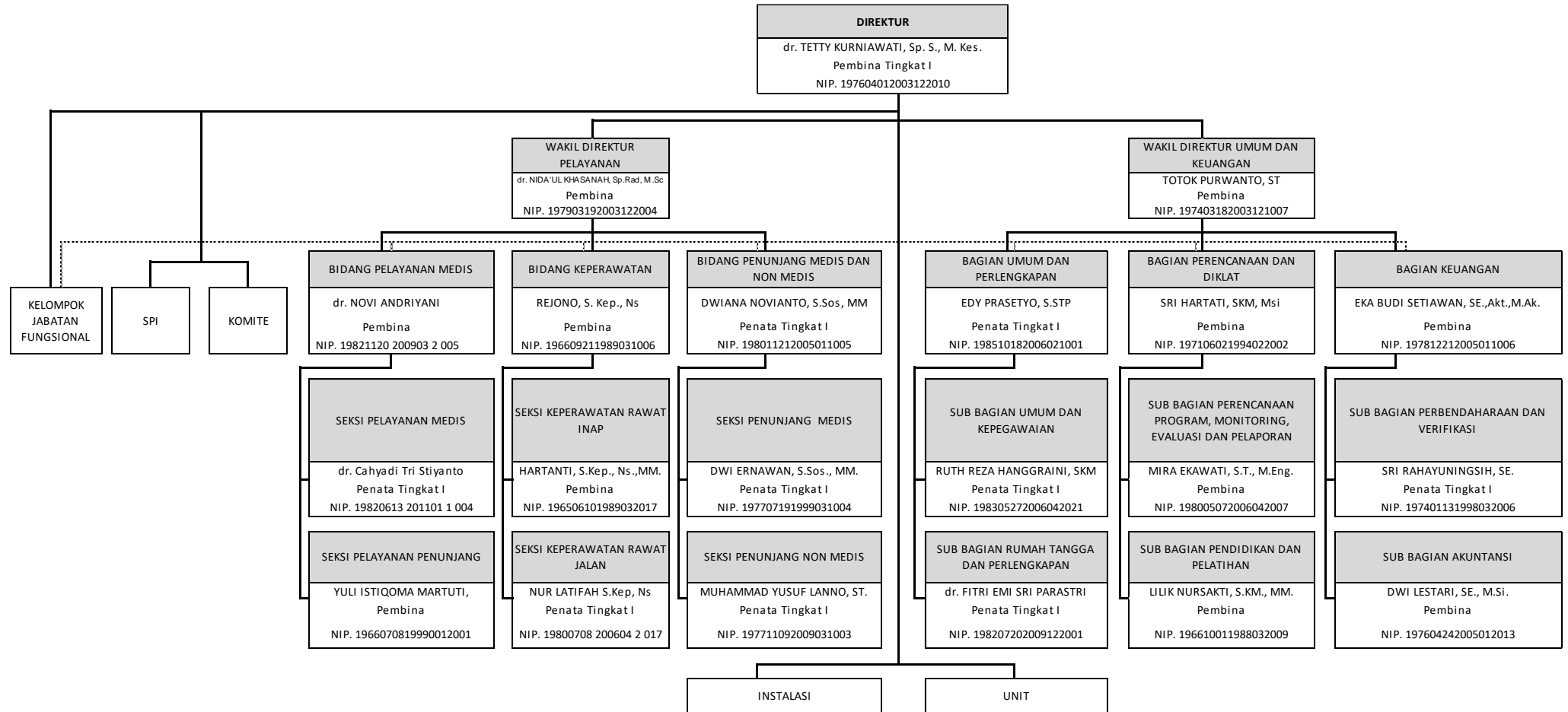

Data Pegawai RSUD Kabupaten Temanggung Tahun 2022:

No	JABATAN	PNS	Non PNS
	<b>STRUKTURAL</b>		
1	Eselon II	1	-
2	Eselon III	8	-
3	Eselon IV	12	-
	Jumlah	<b>21</b>	-
	<b>FUNGSIONAL</b>		
1	Dokter Umum	15	4
2	Dokter Spesialis	22	20
3	Keperawatan	227	149
4	Kebidanan	24	21
5	Nakes Lain	99	48
	<b>Jumlah</b>	<b>387</b>	<b>242</b>
	<b>Pelaksana</b>	<b>60</b>	<b>260</b>
	<b>Satpam</b>	-	<b>28</b>
	<b>Cleaning service</b>	-	<b>70</b>
	<b>Jumlah Total</b>	<b>468</b>	<b>600</b>



## BAB V PENUTUP

Alhamdulillah dengan telah tersusunnya Laporan Keuangan Badan Layanan Umum Daerah Rumah Sakit Umum Daerah Kabupaten Temanggung Tahun Anggaran 2022 dimana Laporan Pertanggungjawaban Keuangan ini merupakan informasi mengenai kegiatan, posisi keuangan dan seluruh transaksi yang telah dilaksanakan Rumah Sakit Umum Daerah Kabupaten Temanggung dalam satu periode laporan.

Laporan Keuangan ini sebagai bentuk pertanggungjawaban pengelola keuangan sebagai upaya konkrit dalam mewujudkan transparansi dan akuntabilitas pengelola keuangan Negara/Daerah sekaligus membantu manajemen dan para pengguna laporan keuangan dalam rangka pengambilan keputusan yang bermanfaat bagi pengembangan Rumah Sakit Umum Daerah Kabupaten Temanggung di masa mendatang.

Kami menyadari bahwa laporan keuangan ini masih terdapat beberapa kekurangan baik dari sisi keterbatasan kemampuan maupun dalam segi teknis pelaksanaannya untuk itu masukan dan koreksi dari semua pihak sangat diharapkan

DIREKTUR  
RUMAH SAKIT UMUM DAERAH  
KABUPATEN TEMANGGUNG



dr. TETTY KURNIAWATI, Sp.S. M.Kes /  
Pembina Tk. I

NIP. 19760401 200312 2 010